

3º Relatório Detalhado do Quadrimestre Anterior 2023

RENATA ANDRADE DA SILVA ALMEIDA
Secretário(a) de Saúde

Sumário

1. Identificação

- 1.1. Informações Territoriais
- 1.2. Secretaria de Saúde
- 1.3. Informações da Gestão
- 1.4. Fundo de Saúde
- 1.5. Plano de Saúde
- 1.6. Informações sobre Regionalização
- 1.7. Conselho de Saúde

2. Introdução

3. Dados Demográficos e de Morbimortalidade

- 3.1. População estimada por sexo e faixa etária
- 3.2. Nascidos Vivos
- 3.3. Principais causas de internação
- 3.4. Mortalidade por grupos de causas

4. Dados da Produção de Serviços no SUS

- 4.1. Produção de Atenção Básica
- 4.2. Produção de Urgência e Emergência por Grupo de Procedimentos
- 4.3. Produção de Atenção Psicossocial por Forma de Organização
- 4.4. Produção de Atenção Ambulatorial Especializada e Hospitalar por Grupo de Procedimentos
- 4.5. Produção de Assistência Farmacêutica
- 4.6. Produção de Vigilância em Saúde por Grupo de Procedimentos

5. Rede Física Prestadora de Serviços ao SUS

- 5.1. Por tipo de estabelecimento e gestão
- 5.2. Por natureza jurídica
- 5.3. Consórcios em saúde

6. Profissionais de Saúde Trabalhando no SUS

7. Programação Anual de Saúde - PAS

- 7.1. Diretrizes, objetivos, metas e indicadores

8. Indicadores de Pactuação Interfederativa

9. Execução Orçamentária e Financeira

- 9.1. Execução da programação por fonte de recurso, subfunção e categoria econômica
- 9.2. Indicadores financeiros
- 9.3. Relatório Resumido da Execução Orçamentária (RREO)
- 9.4. Covid-19 Repasse União
- 9.5. Covid-19 Recursos Próprios
- 9.6. Covid-19 Repasse Estadual

10. Auditorias

11. Análises e Considerações Gerais

1. Identificação

1.1. Informações Territoriais

UF	ES
Município	ECOPORANGA
Região de Saúde	Central Norte
Área	2.283,23 Km²
População	21.992 Hab
Densidade Populacional	10 Hab/Km²

Fonte: Departamento de Informática do SUS (DATASUS)

Data da consulta: 03/01/2024

1.2. Secretaria de Saúde

Nome do Órgão	SECRETARIA MUNICIPAL SAUDE ECOPORANGA
Número CNES	9476725
CNPJ	A informação não foi identificada na base de dados
CNPJ da Mantenedora	27167311000104
Endereço	AV FLORIANO RUBIM 1279 2737551572
Email	saude@ecoporanga.es.gov.br
Telefone	2737551572

Fonte: Cadastro Nacional de Estabelecimentos de Saúde (CNES)

Data da consulta: 03/01/2024

1.3. Informações da Gestão

Prefeito(a)	ELIAS DAL COL
Secretário(a) de Saúde em Exercício	RENATA ANDRADE DA SILVA ALMEIDA
E-mail secretário(a)	rejanecristinapme@gmail.com
Telefone secretário(a)	27999993541

Fonte: Sistema de Informações sobre Orçamentos Públicos em Saúde (SIOPS)

Data da consulta: 03/01/2024

1.4. Fundo de Saúde

Instrumento de criação	LEI
Data de criação	05/1991
CNPJ	14.798.479/0001-68
Natureza Jurídica	FUNDO PUBLICO DA ADMINISTRACAO DIRETA MUNICIPAL
Nome do Gestor do Fundo	RENATA ANDRADE DA SILVA ALMEIDA

Fonte: Sistema de Informações sobre Orçamentos Públicos em Saúde (SIOPS)

Data da consulta: 03/01/2024

1.5. Plano de Saúde

Período do Plano de Saúde	2022-2025
Status do Plano	Aprovado

Fonte: Departamento de Informática do SUS (DATASUS)

Data da consulta: 16/01/2023

1.6. Informações sobre Regionalização

Região de Saúde: Central Norte

Município	Área (Km²)	População (Hab)	Densidade
ALTO RIO NOVO	227.725	7434	32,64
BAIXO GUANDU	917.888	30674	33,42
BARRA DE SÃO FRANCISCO	933.747	42498	45,51
BOA ESPERANÇA	428.626	13608	31,75
COLATINA	1423.271	120033	84,34

CONCEIÇÃO DA BARRA	1188.044	27458	23,11
ECOPORANGA	2283.233	21992	9,63
GOVERNADOR LINDENBERG	359.613	11009	30,61
JAGUARÉ	656.358	28931	44,08
LINHARES	3501.604	166786	47,63
MANTENÓPOLIS	320.75	12770	39,81
MARILÂNDIA	309.446	12387	40,03
MONTANHA	1099.027	18900	17,20
MUCURICI	537.711	5466	10,17
NOVA VENÉCIA	1448.289	49065	33,88
PANCAS	823.834	18893	22,93
PEDRO CANÁRIO	434.04	21522	49,59
PINHEIROS	975.056	23915	24,53
PONTO BELO	356.156	6497	18,24
RIO BANANAL	645.483	19274	29,86
SOORETAMA	593.366	26502	44,66
SÃO DOMINGOS DO NORTE	299.489	8589	28,68
SÃO GABRIEL DA PALHA	432.814	32252	74,52
SÃO MATEUS	2343.251	123752	52,81
SÃO ROQUE DO CANAÃ	342.395	10886	31,79
VILA PAVÃO	432.741	8911	20,59
VILA VALÉRIO	464.351	13728	29,56
ÁGUA DOCE DO NORTE	484.046	12042	24,88
ÁGUA BRANCA	449.63	9711	21,60

Fonte: Departamento de Informática do SUS (DATASUS)

Ano de referência: 2022

1.7. Conselho de Saúde

Instrumento Legal de Criação	LEI	
Endereço	Av. Floriano Rubim	
E-mail		
Telefone		
Nome do Presidente	Ronald de Miranda Pereira	
Número de conselheiros por segmento	Usuários	10
	Governo	3
	Trabalhadores	5
	Prestadores	2

Fonte: Sistema de Informações sobre Orçamentos Públicos em Saúde (SIOPS)

Ano de referência:

- Considerações

O email institucional do Conselho Municipal de Saúde de Ecoporanga/Es está sendo providenciado e brevemente será substituído.

2. Introdução

- Análises e Considerações sobre Introdução

O presente documento foi confeccionado pela Secretaria Municipal de Saúde e tem por objetivo, demonstrar a aplicação dos recursos recebidos pelo Fundo Municipal de Saúde, até o 3º Quadrimestre de 2023.

Seguindo as diretrizes intitulada na Seção II em nossa Constituição Federal, em especial, o artigo 198, §3º, e seus incisos I, II, III e IV, regulamentado pela Lei Complementar 141/2012, que dispõe sobre os valores mínimos que deveram ser aplicados por cada esfera da administração pública, ou seja, União, Estados, Distrito Federal e Municípios em ações e serviços públicos de saúde, promovendo a transferência para a gestão saúde e trazendo visibilidade as normas de fiscalização, avaliação e controle das despesas com saúde nas 3(três) esferas de governo.

Este relatório quadrimestral é baseado no modelo padronizado definido pela resolução nº 459, de 10 de outubro de 2012 do Conselho Nacional de Saúde, respeitando as diretrizes do art. 36 da Lei Complementar 141/2012.

Este relatório utilizou dados fornecidos pela contabilidade municipal publicados no SIOPS que tem natureza declaratória e buscam manter compatibilidade com as informações contábeis, geradas e mantidas pelo município, além de conformidade com a codificação e classificação de receitas e despesas, definidas pela Secretaria do Tesouro Nacional do Ministério da Fazenda (STN/MF).

3. Dados Demográficos e de Morbimortalidade

A disponibilização dos dados do SINASC, SIM e SIH, no DGMP, depende do prazo de publicação, respectivamente, pelos DAENT/SVSA e DRAC/SAES

3.1. População estimada por sexo e faixa etária

Período: 2021

Faixa Etária	Masculino	Feminino	Total
0 a 4 anos	835	798	1633
5 a 9 anos	814	762	1576
10 a 14 anos	693	664	1357
15 a 19 anos	696	718	1414
20 a 29 anos	1530	1611	3141
30 a 39 anos	1657	1713	3370
40 a 49 anos	1697	1777	3474
50 a 59 anos	1504	1377	2881
60 a 69 anos	1058	1053	2111
70 a 79 anos	571	552	1123
80 anos e mais	318	350	668
Total	11373	11375	22748

Fonte: Estimativas preliminares elaboradas pelo Ministério da Saúde/SVS/DASNT/CGIAE (DataSUS/Tabnet)

Data da consulta: 10/01/2024.

3.2. Nascidos Vivos

Número de nascidos vivos por residência da mãe.

Unidade Federação	2019	2020	2021	2022
ECOPORANGA	287	304	268	267

Fonte: Sistema de Informações sobre Nascidos Vivos (MS/SVS/DASIS/SINASC)

Data da consulta: 10/01/2024.

3.3. Principais causas de internação

Morbidade Hospitalar de residentes, segundo capítulo da CID-10.

Capítulo CID-10	2019	2020	2021	2022	2023
I. Algumas doenças infecciosas e parasitárias	493	348	486	428	644
II. Neoplasias (tumores)	64	89	97	132	115
III. Doenças sangue órgãos hemat e transt imunitár	17	14	18	19	19
IV. Doenças endócrinas nutricionais e metabólicas	118	82	81	82	99
V. Transtornos mentais e comportamentais	8	8	15	12	29
VI. Doenças do sistema nervoso	10	9	15	17	13
VII. Doenças do olho e anexos	6	7	4	8	7
VIII. Doenças do ouvido e da apófise mastóide	2	1	-	-	-
IX. Doenças do aparelho circulatório	171	157	183	206	210
X. Doenças do aparelho respiratório	602	220	297	658	594
XI. Doenças do aparelho digestivo	167	102	142	133	184
XII. Doenças da pele e do tecido subcutâneo	15	18	23	26	17
XIII. Doenças sist osteomuscular e tec conjuntivo	38	20	22	36	29
XIV. Doenças do aparelho geniturinário	266	170	138	166	156
XV. Gravidez parto e puerpério	138	232	252	235	240
XVI. Algumas afec originadas no período perinatal	35	25	48	50	51
XVII. Malf cong deformid e anomalias cromossômicas	2	11	9	14	9
XVIII. Sint sinais e achad anorm ex clín e laborat	13	9	20	24	29
XIX. Lesões enven e alg out conseq causas externas	96	145	192	152	209

XX. Causas externas de morbidade e mortalidade	-	-	-	-	-
XXI. Contatos com serviços de saúde	20	15	40	30	53
CID 10ª Revisão não disponível ou não preenchido	-	-	-	-	-
Total	2281	1682	2082	2428	2707

Fonte: Sistema de Informações Hospitalares do SUS (SIH/SUS)

Data da consulta: 10/01/2024.

Obs.: A atualização dos valores relativos ao último período ocorrem simultaneamente ao carregamento dos dados no Tabnet/DATASUS.

3.4. Mortalidade por grupos de causas

Mortalidade de residentes, segundo capítulo CID-10

Capítulo CID-10	2019	2020	2021	2022
I. Algumas doenças infecciosas e parasitárias	7	27	49	15
II. Neoplasias (tumores)	30	33	23	27
III. Doenças sangue órgãos hemat e transt imunitár	-	1	1	1
IV. Doenças endócrinas nutricionais e metabólicas	9	15	13	14
V. Transtornos mentais e comportamentais	1	1	4	1
VI. Doenças do sistema nervoso	7	3	7	-
VII. Doenças do olho e anexos	-	-	-	-
VIII. Doenças do ouvido e da apófise mastóide	-	-	-	-
IX. Doenças do aparelho circulatório	62	47	63	44
X. Doenças do aparelho respiratório	25	18	13	24
XI. Doenças do aparelho digestivo	9	11	13	12
XII. Doenças da pele e do tecido subcutâneo	1	-	1	-
XIII. Doenças sist osteomuscular e tec conjuntivo	-	1	1	-
XIV. Doenças do aparelho geniturinário	5	8	8	9
XV. Gravidez parto e puerpério	-	-	-	1
XVI. Algumas afec originadas no período perinatal	2	4	2	-
XVII. Malf cong deformid e anomalias cromossômicas	4	-	-	1
XVIII. Sint sinais e achad anorm ex clín e laborat	1	2	5	-
XIX. Lesões enven e alg out conseq causas externas	-	-	-	-
XX. Causas externas de morbidade e mortalidade	28	29	23	26
XXI. Contatos com serviços de saúde	-	-	-	-
XXII. Códigos para propósitos especiais	-	-	-	-
Total	191	200	226	175

Fonte: Sistema de Informações sobre Mortalidade (MS/SVS/CGIAE/SIM-TABNET)

Data da consulta: 10/01/2024.

- Análises e Considerações sobre Dados Demográficos e de Morbimortalidade

I - MORTALIDADE 3º QUADRIMESTRE 2023

1.1 Óbito por Mês do Óbito segundo Causas Capítulos

Mês do Óbito: Janeiro a Novembro *

Município Resid: 320210 Ecoporanga

Período: 2023

Causas Capítulos	2023
Algumas doenças infecciosas e parasitárias	1
Neoplasias (tumores)	16
Doenças endócrinas nutricionais e metabólicas	5
Transtornos mentais e comportamentais	2
Doenças do sistema nervoso	1
Doenças do aparelho circulatório	29
Doenças do aparelho respiratório	22
Doenças do aparelho digestivo	6
Doenças sist osteomuscular e tec conjuntivo	1
Doenças do aparelho geniturinário	4
Causas externas (acidentes, homicídios e suicídios)	31
TOTAL	118

Fonte: SIM/2023

1.2 Óbito por Mês do Óbito segundo Causas 3 Dígitos

Mês do Óbito: Janeiro a Novembro

Município Resid: 320210 Ecoporanga

Período: 2023

Causas 3 Dígitos	2023
B34 Doenc p/virus de localiz NE	1
C13 Neopl malig da hipofaringe	1
C16 Neopl malig do estomago	1
C18 Neopl malig do colon	1
C22 Neopl malig figado vias biliares intra-hepat	1
C24 Neopl malig outr partes e NE vias biliares	1
C44 Outr neopl malig da pele	1
C50 Neopl malig da mama	1
C53 Neopl malig do colo do utero	1
C61 Neopl malig da prostata	1
C64 Neopl malig do rim exceto pelve renal	1
C71 Neopl malig do encefalo	2
C76 Neopl malig outr localiz e mal definidas	1
C92 Leucemia mielóide	1
D38 Neopl comp inc/desc ouv med org resp intrat	1
E11 Diabetes mellitus nao-insulino-dependente	1
E14 Diabetes mellitus NE	3
E66 Obesidade	1
F10 Transt mentais comport dev uso alcool	2
G12 Atrofia muscular espinal e sindr correlatas	1
I11 Doenc cardiaca hipertensiva	3
I13 Doenc cardiaca e renal hipertensiva	1
I21 Infarto agudo do miocardio	4
I24 Outr doenc isquemias agudas do coracao	1
I25 Doenc isquemica cronica do coracao	3
I26 Embolia pulmonar	1
I42 Cardiomiopatis	2
I44 Bloqueio atrioventricular e do ramo esquerdo	2
I50 Insuf cardiaca	4
I60 Hemorragia subaracnoide	1
I61 Hemorragia intracerebral	2
I63 Infarto cerebral	1
I64 Acid vasc cerebr NE como hemorrag isquemico	2
I69 Sequelas de doenc cerebrovasculares	1
I73 Outr doenc vasculares perifericas	1
J15 Pneumonia bacter NCOP	1
J18 Pneumonia p/microorg NE	14
J44 Outr doenc pulmonares obstrutivas cronicas	5
J96 Insuf respirat NCOP	1
K21 Doenc de refluxo gastroesofagico	1
K74 Fibrose e cirrose hepaticas	1
K82 Outr doenc da vesicula biliar	1
K85 Pancreatite aguda	1
K92 Outr doenc do aparelho digestivo	2
M86 Osteomielite	1
N03 Sindr nefritica cronica	1
N17 Insuf renal aguda	1
N18 Insuf renal cronica	1
N19 Insuf renal NE	1
V29 Motociclista traum outr acid transp e NE	5
V89 Acid veic mot n-mot tipos de veic NE	5
W74 Afogamento e submersao NE	1
X70 Lesao autoprov intenc enfoc estrang sufoc	3
X79 Lesao autoprov intenc p/objeto contundente	1
X95 Agressao disparo outr arma de fogo ou NE	4
X99 Agressao objeto cortante ou penetrante	3
Y09 Agressao p/meios NE	2
Y34 Fatos ou eventos NE e intenc nao determinada	7
TOTAL	116

Fonte: SIM/2023

1.3 Óbito por Mês do Óbito segundo Faixa Etária

Mês do Óbito: Janeiro a Novembro

Município Resid: 320210 Ecoporanga

Período: 2023

Faixa Etária	2023
TOTAL	116
15 a 19 anos	2
20 a 29 anos	3
30 a 39 anos	8
40 a 49 anos	19
50 a 59 anos	7
60 a 69 anos	22
70 a 79 anos	24
80 anos e mais	31
TOTAL	116

Fonte: SIM/2023

1.4 Óbito por Mês do Óbito segundo Causas Evitáveis

Mês do Óbito: Janeiro a Novembro

Município Resid: 320210 Ecoporanga

Período: 2023

Causas Evitáveis	2023
CA estomago	1
CA colon	1
CA figado	1
CA mama	1
CA colo de utero	1
CA prostata	1
Leucemias	1
Diabetes mellitus	4
Alcoolismo	2
D. hipertensivas	4
Infarto agudo do miocardio	4
Outras doencas isquem coracao	4
D. circulacao pulmonar	1
Miocardopatias	2
Insuficiencia cardiaca	4
D. cerebrovasculares	7
Pneumonias	15
Bronquite, enfisema, asma	5
Outras doencas pulmao	1
Cirroze e d cronicas figado	1
Insuficiencia renal	3
Doencas glomerulares	1
Acidentes de transito transporte	10
Outros acidentes	1
Suicidios	4
Homicidios	9
Lesoes intenc indeterminada	7
Demais causas de morte	20
TOTAL	116

Fonte: SIM/2023

II - NASCIDOS VIVOS

1.1 -Nascidos Vivos por Mês do Nascimento segundo Idade da Mãe

Mês do Nascimento: Janeiro a Dezembro

Município Resid: 320210 Ecoporanga

Período: 2023

Idade da Mãe	2023
15 a 19 anos	26
20 a 24 anos	55
25 a 29 anos	76
30 a 34 anos	42
35 a 39 anos	30
40 a 44 anos	8
TOTAL	237

FONTE: SINASC/2023

1.2 -Nascidos Vivos segundo Consulta pre-Natal

Mês do Nascimento: Janeiro a Dezembro

Município Resid: 320210 Ecoporanga

Período: 2023

Consulta Pré-Natal	2023
Nenhuma	1
De 1 a 3 consultas	15
De 4 a 6 consultas	42
7 ou mais consultas	179
TOTAL	237

Fonte: SINASC/2023

1.3 -Nascidos Vivos segundo Tipo de Parto

Mês do Nascimento: Janeiro a Dezembro

Município Resid: 320210 Ecoporanga

Período: 2023

Tipo de Parto	2023
TOTAL	237
Vaginal	82
Cesário	155
TOTAL	237

Fonte: SINASC/2023

1.4 -Nascidos Vivos segundo Peso ao nascer

Mês do Nascimento: Janeiro a Dezembro

Município Resid: 320210 Ecoporanga

Período: 2023

Peso ao Nascer(6)	2023
1000g a 1499g	2
1500g a 2499g	16
2500g a 2999g	68
3000g a 3999g	138
4000g e mais	13
TOTAL	237

Fonte: SINASC/2023

1.5 -Nascidos Vivos por Ano do Nascimento segundo Duração da Gestação

Mês do Nascimento: Janeiro a Dezembro

Município Resid: 320210 Ecoporanga

Período: 2023

Duração da Gestação	2023
TOTAL	237
Menos de 22 semanas	1
De 32 a 36 semanas	29
De 37 a 41 semanas	194
42 semanas ou mais	2
Ignorado	11
TOTAL	237

Fonte: SINASC/2023

4. Dados da Produção de Serviços no SUS

A disponibilização dos dados do SIS AB, SIA e SIH, no DGMP, depende do prazo de publicação, respectivamente, pelos DESF/SAPS e DRAC/SAES

4.1. Produção de Atenção Básica

Tipo de Produção	Quantidade
Visita Domiciliar	201.190
Atendimento Individual	45.014
Procedimento	105.119
Atendimento Odontológico	8.819

Fonte: Sistema de informação em Saúde para a Atenção Básica – SISAB

4.2. Produção de Urgência e Emergência por Grupo de Procedimentos

Caráter de atendimento: Urgência

Grupo procedimento	Sistema de Informações Ambulatoriais		Sistema de Informações Hospitalares	
	Qtd. aprovada	Valor aprovado	AIH Pagas	Valor total
01 Ações de promoção e prevenção em saúde	-	-	-	-
02 Procedimentos com finalidade diagnóstica	-	-	-	-
03 Procedimentos clínicos	-	-	1172	494254,25
04 Procedimentos cirúrgicos	-	-	-	-
05 Transplantes de órgãos, tecidos e células	-	-	-	-
06 Medicamentos	-	-	-	-
07 Órteses, próteses e materiais especiais	-	-	-	-
08 Ações complementares da atenção à saúde	-	-	-	-
Total	-	-	1172	494254,25

Fonte: Sistemas de Informações Ambulatoriais do SUS (SIA/SUS) e Sistema de Informações Hospitalares do SUS (SIH/SUS)

Data da consulta: 10/01/2024.

1º RDQA - Período de Referência: Janeiro a Abril

2º RDQA - Período de Referência: Janeiro a Agosto

3º RDQA - Período de Referência: Janeiro a Dezembro

4.3. Produção de Atenção Psicossocial por Forma de Organização

Sistema de Informações Ambulatoriais		
Forma de Organização	Qtd. aprovada	Valor aprovado
030108 Atendimento/Acompanhamento psicossocial	1067	-
Sistema de Informações Hospitalares		
Forma de Organização	AIH Pagas	Valor total
---	---	---

Fonte: Sistemas de Informações Ambulatoriais do SUS (SIA/SUS) e Sistema de Informações Hospitalares do SUS (SIH/SUS)

Data da consulta: 10/01/2024.

1º RDQA - Período de Referência: Janeiro a Abril

2º RDQA - Período de Referência: Janeiro a Agosto

3º RDQA - Período de Referência: Janeiro a Dezembro

4.4. Produção de Atenção Ambulatorial Especializada e Hospitalar por Grupo de Procedimentos

Grupo procedimento	Sistema de Informações Ambulatoriais		Sistema de Informações Hospitalares	
	Qtd. aprovada	Valor aprovado	AIH Pagas	Valor total
01 Ações de promoção e prevenção em saúde	579	-	-	-
02 Procedimentos com finalidade diagnóstica	36833	232891,59	-	-
03 Procedimentos clínicos	1189	728,65	1173	494844,67
04 Procedimentos cirúrgicos	-	-	-	-
05 Transplantes de órgãos, tecidos e células	-	-	-	-

06 Medicamentos	-	-	-	-
07 Órteses, próteses e materiais especiais	-	-	-	-
08 Ações complementares da atenção à saúde	-	-	-	-
Total	38601	233620,24	1173	494844,67

Fonte: Sistema de Informações Ambulatoriais do SUS (SIA/SUS) e Sistema de Informações Hospitalares do SUS (SIH/SUS)

Data da consulta: 10/01/2024.

1º RDQA - Período de Referência: Janeiro a Abril

2º RDQA - Período de Referência: Janeiro a Agosto

3º RDQA - Período de Referência: Janeiro a Dezembro

4.5. Produção de Assistência Farmacêutica

Esse item refere-se ao componente especializado da assistência farmacêutica, sob gestão da esfera estadual. Portanto, não há produção sob gestão municipal.

4.6. Produção de Vigilância em Saúde por Grupo de Procedimentos

Financiamento: Vigilância em Saúde

Grupo procedimento	Sistema de Informações Ambulatoriais	
	Qtd. aprovada	Valor aprovado
01 Ações de promoção e prevenção em saúde	579	-
Total	579	-

Fonte: Sistemas de Informações Ambulatoriais do SUS (SIA/SUS)

1º RDQA - Período de Referência: Janeiro a Abril

2º RDQA - Período de Referência: Janeiro a Agosto

3º RDQA - Período de Referência: Janeiro a Dezembro

Data da consulta: 10/01/2024.

- Análises e Considerações sobre Dados da Produção de Serviços no SUS

Dados de Produção do SUS

3º QUADRIMESTRE 2023

1.1 -Produção Ambulatorial do SUS - Espírito Santo / por Residência

Qtd.aprovada por Grupo procedimento e Ano processamento

Município: 320210 Ecoporanga/ES

Período:Jan-Outubro/2023 *

Grupo Procedimento	Total
01 Ações de promoção e prevenção em saúde	14
02 Procedimentos com finalidade diagnóstica	9.138
03 Procedimentos clínicos	3.209
04 Procedimentos cirúrgicos	543
05 Transplantes de órgãos, tecidos e células	119
06 Medicamentos	136.356
07 Órteses, próteses e materiais especiais	254
08 Ações complementares da atenção à saúde	1.888
Total	152.148

Fonte: SIA/SUS 2023

1.2 - Produção Ambulatorial do SUS - Espírito Santo - por local de Residência

Qtd.aprovada por SubGrupo procedimento e Ano processamento

Município: 320210 Ecoporanga

Período: Jan-Outubro 2023 *

Subgrupo proced.	Qtd.aprovada
0101 Ações coletivas/individuais em saúde	14
0201 Coleta de material	38
0202 Diagnóstico em laboratório clínico	995
0203 Diagnóstico por anatomia patológica e citopatologia	1569
0204 Diagnóstico por radiologia	548
0205 Diagnóstico por ultrasonografia	2170
0206 Diagnóstico por tomografia	854
0207 Diagnóstico por ressonância magnética	719
0208 Diagnóstico por medicina nuclear in vivo	149
0209 Diagnóstico por endoscopia	290
0210 Diagnóstico por radiologia intervencionista	17
0211 Métodos diagnósticos em especialidades	1166
0212 Diagnóstico e procedimentos especiais em hemoterapia	36
0213 Diagnóstico em vigilância epidemiológica e ambiental	14
0214 Diagnóstico por teste rápido	573
0301 Consultas / Atendimentos / Acompanhamentos	2186
0302 Fisioterapia	181
0303 Tratamentos clínicos (outras especialidades)	167
0304 Tratamento em oncologia	449
0305 Tratamento em nefrologia	196
0306 Hemoterapia	25
0307 Tratamentos odontológicos	3
0309 Terapias especializadas	2
0401 Pequenas cirurgias e cirurgias de pele, tecido subcutâneo e mucosa	90
0405 Cirurgia do aparelho da visão	360
0407 Cirurgia do aparelho digestivo, órgãos anexos e parede abdominal	10
0408 Cirurgia do sistema osteomuscular	7
0409 Cirurgia do aparelho geniturinário	4
0417 Anestesiologia	63
0418 Cirurgia em nefrologia	9
0501 Coleta e exames para fins de doação de órgãos, tecidos e células e de transplante	93
0506 Acompanhamento e intercorrências no pré e pós-transplante	26
0604 Componente Especializado da Assistência Farmacêutica	136356
0701 Órteses, próteses e materiais especiais não relacionados ao ato cirúrgico	857
0702 Órteses, próteses e materiais especiais relacionados ao ato cirúrgico	24
0803 Autorização / Regulação	1888
Total	152148

Fonte: SIA/SUS 2023

1.3 - Produção Ambulatorial do SUS - Espírito Santo - por local de Residência

Qtd.aprovada por Ano atendimento segundo Profissional - CBO

Município: 320210 ECOPORANGA

Período: Jan-Out/2023

Profissional - CBO	2023
221105 Biologo	82
221205 Biomedico	35
2231F9 Medico residente	21
2231G1 Medico Cardiologista Intervencionista	1
223208 Cirurgiao dentista - clinico geral	12
223288 Cirurgiao dentista - odontologia para pacientes necessidades especiais	1
223405 Farmaceutico	136356
223415 Farmaceutico analista clinico	2691
223505 Enfermeiro	560
223535 Enfermeiro nefrologista	2
223605 Fisioterapeuta geral	230
223710 Nutricionista	2
223810 Fonoaudiologo geral	126
224140 Profissional de educacao fisica na saude	2
225109 Medico nefrologista	269
225110 Medico alergista e imunologista	5
225112 Medico neurologista	1194

225115 Medico angiologista	2
225118 Medico nutrologista	6
225120 Medico cardiologista	1223
225121 Medico oncologista clinico	436
225124 Medico pediatria	61
225125 Medico clinico	239
225127 Medico pneumologista	24
225133 Medico psiquiatra	29
225135 Medico dermatologista	11
225142 Medico da estrategia de saude da familia	13
225148 Medico anatomopatologista	291
225151 Medico anesthesiologista	48
225155 Medico endocrinologista e metabologista	40
225165 Medico gastroenterologista	170
225175 Medico geneticista	12
225185 Medico hematologista	34
225203 Medico em cirurgia vascular	307
225210 Medico cirurgia cardiovascular	6
225225 Medico cirurgia geral	122
225230 Medico cirurgia pediatrico	26
225235 Medico cirurgia plastico	7
225240 Medico cirurgia toracico	2
225250 Medico ginecologista e obstetra	997
225255 Medico mastologista	47
225265 Medico oftalmologista	1145
225270 Medico ortopedista e traumatologista	250
225275 Medico otorrinolaringologista	63
225280 Medico coloproctologista	823
225285 Medico urologista	27
225290 Medico cancerologista cirurgico	11
225305 Medico citopatologista	53
225310 Medico em endoscopia	155
225315 Medico em medicina nuclear	158
225320 Medico em radiologia e diagnostico por imagem	2638
225330 Medico radioterapeuta	11
225335 Medico patologista clinico / medicina laboratorial	3
239415 Pedagogo	6
239425 Psicopedagogo	1
251510 Psicologo clinico	145
251520 Psicologo hospitalar	6
251605 Assistente social	363
322205 Tecnico de enfermagem	245
322230 Auxiliar de enfermagem	3
Total	151848

1.4 -Internações Hospitalares ; por Local Internação segundo Especialidade

Município: Ecoporanga/ES

Período:Jan-Novembro/2023

Especialidade	2023
Obstetrícia	2
Clínica Médica	771
Pediatria	400
Total	1.173

Fonte: SIH/SUS 2023

1.5 -Internações Hospitalares segundo Caráter de Atendimento

Município: Ecoporanga/ES

Período:Jan-Novembro/2023

Especialidade	Eleivo	Urgência	Total
Obstetrícia	-	2	2
Clínica Médica	-	771	142
Pediatria	1	399	771
TOTAL	1	1.172	1.173

Fonte: SIH/SUS 2023

1.6 - AIHS por Local de Internação e Valor Total/ Hospitalar/ Profissional

Município: Ecoporanga/ES

Período:Jan-Março/2023

Especialidade	Internações	Valor total	Valor serviços hospitalares	Valor serviços profissionais
Obstetrícia	2	902,80	551,20	351,60
Clínica médica	142	301.055,90	259.936,15	41.119,75
Pediatria	771	192.885,97	167.240,18	25.645,79
TOTAL	1.173	494.844,67	427.727,53	67.117,14

Fonte: SIH/SUS 2023

1.7 -Procedimentos hospitalares do SUS - por local de Internação -

AIH aprovadas por Procedimento e Ano processamento

Município: 320210 Ecoporanga/ES

Período:Jan-Novembro/2023

Procedimento	AIH aprovadas
0303010010 TRATAMENTO DE DENGUE CLASSICA	148
0303010037 TRATAMENTO DE OUTRAS DOENCAS BACTERIANAS	3
0303010061 TRATAMENTO DE DOENCAS INFECCIOSAS INTESTINAIS	222
0303010193 TRAT DE OUTRAS DOENCAS CAUSADAS POR VIRUS (B25 A B34)	6
0303020059 TRATAMENTO DE ANEMIAS NUTRICIONAIS	6
0303030020 TRATAMENTO DE DESNUTRICAÇÃO	19
0303030038 TRATAMENTO DE DIABETES MELLITUS	39
0303030046 TRATAMENTO DE DISTURBIOS METABOLICOS	1
0303040084 TRAT CONSERVADOR DE TRAUMATISMO CRANIOENCEFALICO	4
0303040149 TRATAMENTO DE ACIDENTE VASCULAR CEREBRAL - AVC	8
0303060107 TRATAMENTO DE CRISE HIPERTENSIVA	20
0303060182 TRATAMENTO DE HIPERTENSAO SECUNDARIA	3
0303060190 TRATAMENTO DE INFARTO AGUDO DO MIOCARDIO	2
0303060212 TRATAMENTO DE INSUFICIENCIA CARDIACA	31
0303070064 TRATAMENTO DE DOENCAS DO ESOFAGO ESTOMAGO E DUODENO	4
0303070072 TRATAMENTO DE DOENCAS DO FIGADO	3
0303070102 TRATAMENTO DE OUTRAS DOENCAS DO APARELHO DIGESTIVO	5
0303070110 TRATAMENTO DE OUTRAS DOENCAS DO INTESTINO	2
0303070129 TRATAMENTO DE TRANSTORNOS DAS VIAS BILIARES E PANCREAS	13
0303080060 TRATAMENTO DE ESTAFILOCOCCIAS	30
0303080078 TRATAMENTO DE ESTREPTOCOCCIAS	40
0303140046 TRATAMENTO DAS DOENCAS CRONICAS DAS VIAS AEREAS INFERIORES	17
0303140135 TRATAMENTO DE OUTRAS DOENCAS DO APARELHO RESPIRATORIO	2
0303140143 TRAT DE OUTRAS INFECCOES AGUDAS DAS VIAS AEREAS INFERIORES	4
0303140151 TRATAMENTO DE PNEUMONIAS OU INFLUENZA (GRIPE)	433
0303150041 TRATAMENTO DE DOENCAS RENAIIS TUBULO-INTERSTICIAIS	4
0303160039 TRAT DE OUTROS TRANSTORNOS ORIGINADOS NO PERIODO PERINATAL	8
0303160047 TRATDE TRANSTORNOS HEMORRAG. DO FETO E DO RECEM-NASCIDO	2
0305010174 TRAT DE INTERCORRENCIA EM PACIENTE RENAL CRONICO	1
0305020013 TRATAMENTO DA PIELONEFRITE	72
0305020021 TRATAMENTO DE CALCULOSE RENAL	3
0305020048 TRATAMENTO DE INSUFICIENCIA RENAL AGUDA	2

0305020056 TRATAMENTO DA DOENÇA RENAL CRONICA - DRC	3
0308020022 TRAT DE EFEITOS DO CONTATO C/ ANIMAIS E PLANTAS VENENOSOS	6
0308020030 TRATAMENTO DE INTOXICACAO OU ENVENENAMENTO	3
0310010039 PARTO NORMAL	4
Total	1173

Fonte: SIH/SUS 2023

PRODUÇÃO ATENÇÃO PRIMÁRIA

MS/SAPS/Departamento de Saúde da Família - DESF

Dados sujeitos à alteração

Visita Domiciliar 2023

Competência: JAN -Novembro/2023

Município: ECOPORANGA/ES

Competência	Atendimento Individual	Visita Domiciliar
Janeiro	3.737	13.329
Fevereiro	2.980	16.949
Março	3.560	15.920
Abril	3.398	14.726
Maiο	3.264	16.762
Junho	3.198	18.220
Julho	3.712	17.211
Agosto	5.554	19.053
Setembro	3.924	17.863
Outubro	4.033	17.993
Novembro	3.928	16.599
Dezembro		
Total	33.968	184.625

Fonte: SISAB 2023

MS/SAPS/Departamento de Saúde da Família/DESF

Dados sujeitos à alteração

Procedimentos Atenção Primária

Competência: JAN -DEZ/2023.

Município: ECOPORANGA/ES

Procedimentos	Total
Acupuntura - ins. de agulhas	0
Adm. med. via endovenosa	103
Adm. med. via intramuscular	436
Adm. Med. inalação/nebulização	0
Adm. Med. via tópica	3
Adm. med. via Subcutânea (SC)	97
Adm. med. via oral	3
Adm. penicilina p/ tto sífilis	5
Administração de vitamina A	95
Aferição de PA	47.027
Aferição de temperatura	20.183
Cateterismo vesical de alívio	1
Caut. química pequenas lesões	0
Cir. de unha (cantoplastia)	0
Col. de cito. De colo uterino	2127
Col. mat. p/ ex. laboratorial	79
Cuidado de estomas	0
Curativo especial	277
Curativo simples	1127
Drenagem de abscesso	0
Eletrcardiograma	0
Exame do pé diabético	0
Exérese/biopsia/punção de tum.	0
Fundoscopia	0
Glicemia capilar	1344
Infiltração em cav. sinovial	0
Medição de altura	1052
Medição de peso	2049
Rem. Corp. Estranho Subcutâneo	0
Ret. de pontos de cirurgias	199

Retirada de cerume	0
Rm. C. Est. Cav Auditiva/Nasal	0
Sutura simples	0
TERAPIA DE REIDRATAÇÃO ORAL	0
Tamponamento de epistaxe	0
Tes. Ráp. p/ dosg. proteinúria	0
Teste rápido de HIV	249
Teste rápido de gravidez	6
Teste rápido para hepatite C	545
Teste rápido para sífilis	250
Triagem oftalmológica	0
Total	77257

Fonte: SISAB 2023

MS/SAPS/Departamento de Saúde da Família - DESF

Dados sujeitos à alteração

Tipo de Consulta Saúde Bucal Individual 2023

Competência: JAN -NOV/2023.

Município: ECOPORANGA/ES

Tipo de Consulta	Total
Consulta de manutenção	4082
Primeira consulta odontológica programada	1515
Consulta de retorno	2056
Total	7653

Fonte: SISAB 2023

MS/SAPS/Departamento de Saúde da Família - DESF

Dados sujeitos à alteração

PROCEDIMENTO Saúde Bucal Individual 2023

Competência: JAN -NOV/2023.

Município: ECOPORANGA/ES

Procedimento Saúde Bucal	Total
ATF (indiv. por sessão)	860
Aces. polpa/medica.(por dente)	50
Adaptação de prótese dentária	1
Apl. de selante (por dente)	51
Aplic. de carios.(por dente)	33
Capeamento pulpar	49
Cimentação de prótese dentária	0
Curativo c/ ou s/ prep. Biom.	350
Drenagem de abscesso	5
Evi. de placa bacteriana	0
Exodontia de dente decíduo	209
Exodontia de dente permanente	545
Ins. de prótese dentária	0
Mold. dento-gengival p/ prot.	0
Orientação de higiene bucal	0
Pulpotomia dentária	1
RAP subgengival(por sextante)	129
RAP supra. (por sextante)	504
Rad. periapical/interproximal	0
Remoção de placa bacteriana	1062
Rest. dente permanente ant.	496
Rest. dente permanente post.	0
Restauração de dente decíduo	0
Ret. de pontos de cirurgias	111
Sel. provisório de cavidade	124
Tratamento de alveolite	0
Ulotomia / ulectomia	3
Total	4583

Fonte: SISAB 2023

ECOPORANGA - ES
Indicador Sintético Final. Fonte: eSUS Feedback, SISAB (2023 Q3)

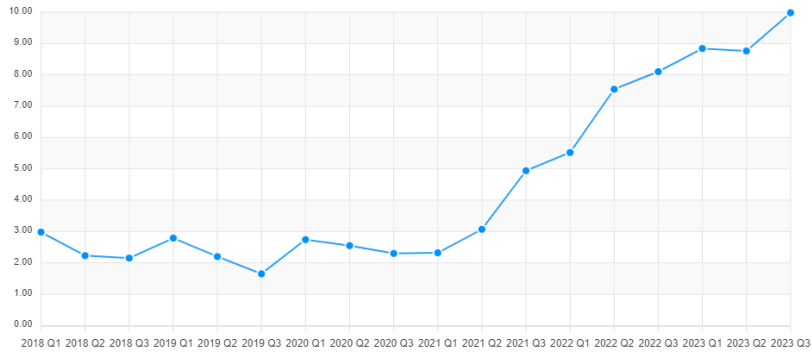

ECOPORANGA - ES
Indicadores do Previne Brasil. Fonte: eSUS Feedback, SISAB (2023 Q3)

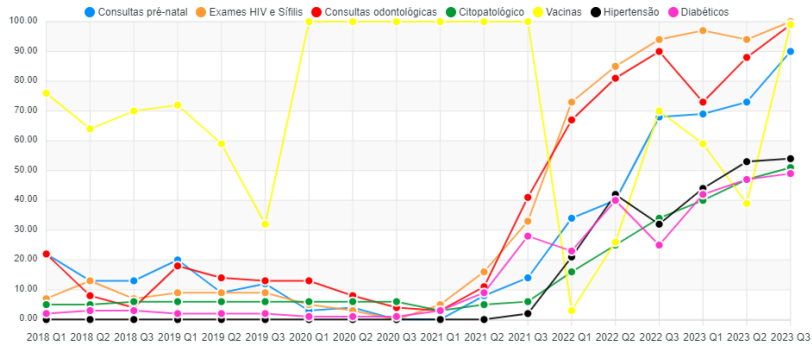

ECOPORANGA - ES

Evolução de desempenho na APS

2023 Q2
ISF = 8.76

2023 Q3
ISF = 9.98

Aumentou
13.93%

Indicadores 2023 Q3 Previne Brasil



ECOPORANGA - ES

Posição em desempenho na APS



Indicadores 2023 Q3 Previne Brasil



5. Rede Física Prestadora de Serviços ao SUS

5.1. Por tipo de estabelecimento e gestão

A disponibilização dos dados do SCNES, no DGMP, depende do prazo de publicação pelo DRAC/SAES.

Período 12/2023

Rede física de estabelecimentos de saúde por tipo de estabelecimentos				
Tipo de Estabelecimento	Dupla	Estadual	Municipal	Total
Total	0	0	0	0

Observação: Os dados apresentados referem-se ao número de estabelecimentos de saúde públicos ou prestadores de serviços ao SUS

Fonte: Cadastro Nacional de Estabelecimentos de Saúde (CNES)

Data da consulta: 03/01/2024.

5.2. Por natureza jurídica

Período 12/2023

Rede física de estabelecimentos de saúde por natureza jurídica				
Natureza Jurídica	Municipal	Estadual	Dupla	Total
ADMINISTRACAO PUBLICA				
ENTIDADES EMPRESARIAIS				
ENTIDADES SEM FINS LUCRATIVOS				
PESSOAS FISICAS				
Total	0	0	0	0

Observação: Os dados apresentados referem-se ao número de estabelecimentos de saúde públicos ou prestadores de serviços ao SUS

Fonte: Cadastro Nacional de Estabelecimentos de Saúde (CNES)

Data da consulta: 03/01/2024.

5.3. Consórcios em saúde

Período 2023

Participação em consórcios			
CNPJ	Natureza	Area de atuação	Participantes
02236721000120	Direito Privado	Transporte sanitário Atenção psicossocial Assistência médica e ambulatorial Serviços de apoio ao diagnóstico Consulta médica especializada	ES / ECOPORANGA
03008926000111	Direito Privado	Assistência médica e ambulatorial Serviços de apoio ao diagnóstico Consulta médica especializada	ES / ECOPORANGA
11422312000100	Direito Privado	Transporte sanitário Vigilância sanitária	ES / ECOPORANGA

Fonte: DIGISUS Gestor - Módulo Planejamento (DIGISUSGMP) - Consulta Online

Data da consulta: 03/01/2024.

- Análises e Considerações sobre Rede Física Prestadora de Serviços ao SUS

Contratos/Consórcios

Consórcio Público da Região Norte do Espírito Santo - CIM NORTE/ES

CNPJ: 03.008.926/0001-11

Rateio: Contrato: 010/2023 Valor: R\$ 38.891,79 (Trinta e oito mil e oitocentos e noventa e um reais e setenta e nove centavos)

Programa: contrato 009/2023 - R\$ 144.414,90 (Cento e Quarenta e quatro mil, quatrocentos e quatorze reais e noventa centavos)

Consórcio Público para Tratamento e Destinação final adequada de resíduos sólidos da Região Doce Oeste do Estado do Espírito Santo-CONDOESTE

CNPJ: 11.422.312/0001-00

Rateio: Contrato: 012/2023 - R\$ 24.000,00 (Vinte e Quatro Mil Reais)

Programa - Contrato: 013/2023 R\$ 90.208,80 (Noventa mil e duzentos e oito reais e oitenta centavos)

Consórcio Público da Região Noroeste do Estado do Espírito Santo - CIM NOROESTE

CNPJ: 02.236.721/0001-20

Rateio: Contrato: 007/2023 R\$ 166.172,33 (Cento e Setenta e seis Mil, cento e setenta e dois reais e trinta e três centavos)

ADITIVOS:

1º TERMO ADITIVO AO CONTRATO DE RATEIO Nº 007/2023

Programa: Contrato: 008/2023 R\$ 660.000,00 (Seiscentos e sessenta mil reais)

Contrato SAMU 025/2023 R\$ 748.074,60 (Setecentos e quarenta e oito mil, setenta e quatro reais e sessenta centavos)

Hospital Fumatre

CNPJ: 27.285.725/0001-20

Prestação de Serviços: Contrato 024/2023 R\$ 3.043.901,76 (Três Milhões e quarenta e três mil, novecentos e um reais e setenta e seis centavos)

Contratos Locação

Contrato 015/2023 Locação Imóvel ESF Vila Nova - R\$ 15.088,80 (Quinze Mil, oitenta e oito reais e oitenta centavos)

Contrato 014/2023 Locação Imóvel ESF Santa Rita R\$ 5.099,64 (Cinco Mil e noventa e nove reais e sessenta e quatro centavos)

Contrato 016/2023 locação Imóvel Prédio Secretaria Municipal de Saúde R\$ 132.000,00 (Cento e trinta e dois mil reais)

Contrato 017/2023 locação Imóvel CAPS R\$ 33.406,92 (Trinta e três mil, quatrocentos e seis reais e noventa e dois centavos)

Demais Contratos

Contrato 039/2022 - PRIME CONSULTORIA E ASSESSORIA EMPRESARIAL LTDA - Registro de Preços para eventual contratação de empresa especializada para prestação de serviços de gerenciamento de abastecimento da frota de veículos oficiais do Município de Ecoporanga, por meio de sistema eletrônico, com a utilização de cartões magnéticos ou microprocessado (chip), de aceitabilidade para aquisição de combustíveis (gasolina, etanol e diesel), em postos credenciados, com a utilização de sistema integrado via internet para monitoramento de abastecimentos - R\$ 1.392.080,00 (Um Milhão trezentos e noventa e dois mil e oitenta reais).

ADITIVOS:

1º TERMO ADITIVO DE INCLUSÃO DE ITEM AO CONTRATO Nº 039/2022 - vigência 24/05/2022 a 24/05/2023.

2º TERMO ADITIVO AO CONTRATO Nº 039/2022 - vigência 24/05/2022 a 24/05/2023.

3º TERMO DE PRORROGAÇÃO DO PRAZO DE VIGÊNCIA DO CONTRATO Nº 039/2022 - vigência 25/05/2022 a 25/08/2023.

4º TERMO DE PRORROGAÇÃO DO PRAZO DE VIGÊNCIA DO CONTRATO Nº 039/2022 - vigência 26/05/2022 a 26/11/2023.

Contrato 045/2022 IVONE LINO DA SILVA PINHEIRO ME - CONTRATAÇÃO DE EMPRESA PARA PRESTAÇÃO DE SERVIÇOS DE LOCAÇÃO DE VEÍCULOS AUTOMOTORES COM MOTORISTA. R\$ 108.000,00 (Cento e oito mil reais).

1º Termo de Retificação; data de início da vigência contratual.

ADITIVOS:

2º TERMO ADITIVO - INCLUSÃO DE ITEM DE PRORROGAÇÃO - CONTRATO Nº 045/2022 ÷ vigência 11/07/2022 a 11/10/2022

3º TERMO ADITIVO DE PRORROGAÇÃO DO PRAZO DE VIGÊNCIA DO CONTRATO Nº 045/2022 ÷ vigência 12/10/2022 a 11/01/2023

4º TERMO ADITIVO DE PRORROGAÇÃO DO PRAZO DE VIGÊNCIA DO CONTRATO Nº 045/2022 ÷ vigência 12/01/202 a 12/04/2023

5º TERMO ADITIVO DE PRORROGAÇÃO DO PRAZO DE VIGÊNCIA DO CONTRATO Nº 045/2022 ÷ vigência 13/04/2023 a 13/07/2023

6º TERMO ADITIVO DE PRORROGAÇÃO DO PRAZO DE VIGÊNCIA DO CONTRATO Nº 045/2022 ÷ vigência 14/07/2023 a 14/10/2023

Contrato 046/2022 LAGOAZUL TRANSPORTES LTDA - CONTRATAÇÃO DE EMPRESA PARA PRESTAÇÃO DE SERVIÇOS DE LOCAÇÃO DE VEÍCULOS AUTOMOTORES COM MOTORISTA. R\$ 66.262,50 (Sessenta e seis Mil e duzentos e sessenta e dois reais e cinquenta centavos).

1º Termo de Retificação; data de início da vigência contratual.

ADITIVOS:

2º TERMO ADITIVO - INCLUSÃO DE ITEM DE PRORROGAÇÃO - CONTRATO Nº 046/2022 ÷ vigência 11/07/2022 a 11/10/2022

3º TERMO ADITIVO DE PRORROGAÇÃO DO PRAZO DE VIGÊNCIA DO CONTRATO Nº 046/2022 ÷ vigência 12/10/2022 a 11/01/2023

4º TERMO ADITIVO DE PRORROGAÇÃO DO PRAZO DE VIGÊNCIA DO CONTRATO Nº 046/2022 ÷ vigência 12/01/202 a 12/04/2023

5º TERMO ADITIVO DE PRORROGAÇÃO DO PRAZO DE VIGÊNCIA DO CONTRATO Nº 046/2022 ÷ vigência 13/04/2023 a 13/07/2023

6º TERMO ADITIVO DE PRORROGAÇÃO DO PRAZO DE VIGÊNCIA DO CONTRATO Nº 046/2022 ÷ vigência 14/07/2023 a 14/10/2023

Contrato 047/2022 VIAÇÃO NORTE LTDA ME - CONTRATAÇÃO DE EMPRESA PARA PRESTAÇÃO DE SERVIÇOS DE LOCAÇÃO DE VEÍCULOS AUTOMOTORES COM MOTORISTA. R\$ 387.100,00 (Trezentos e oitenta e sete mil e cem reais).

1º Termo de Retificação; data de início da vigência contratual.

ADITIVOS:

2º TERMO ADITIVO - INCLUSÃO DE ITEM DE PRORROGAÇÃO - CONTRATO Nº 047/2022 ÷ vigência 11/07/2022 a 11/10/2022

3º TERMO ADITIVO DE PRORROGAÇÃO DO PRAZO DE VIGÊNCIA DO CONTRATO Nº 047/2022 ÷ vigência 12/10/2022 a 11/01/2023

4º TERMO ADITIVO DE PRORROGAÇÃO DO PRAZO DE VIGÊNCIA DO CONTRATO Nº 047/2022 ÷ vigência 12/01/202 a 12/04/2023

5º TERMO ADITIVO DE PRORROGAÇÃO DO PRAZO DE VIGÊNCIA DO CONTRATO Nº 047/2022 ÷ vigência 13/04/2023 a 13/07/2023

6º TERMO ADITIVO DE PRORROGAÇÃO DO PRAZO DE VIGÊNCIA DO CONTRATO Nº 047/2022 ÷ vigência 14/07/2023 a 14/10/2023

Contrato 048/2022 VIAÇÃO HELLEN LTDA ME - CONTRATAÇÃO DE EMPRESA PARA PRESTAÇÃO DE SERVIÇOS DE LOCAÇÃO DE VEÍCULOS AUTOMOTORES COM MOTORISTA. R\$ 238.897,50 (Duzentos e trinta e oito mil e oitocentos e noventa e sete reais e cinquenta centavos).

1º Termo de Retificação; data de início da vigência contratual.

ADITIVOS:

2º TERMO ADITIVO - INCLUSÃO DE ITEM DE PRORROGAÇÃO - CONTRATO Nº 048/2022 ÷ vigência 11/07/2022 a 11/10/2022

3º TERMO ADITIVO DE PRORROGAÇÃO DO PRAZO DE VIGÊNCIA DO CONTRATO Nº 048/2022 ; vigência 12/10/2022 a 11/01/2023

4º TERMO ADITIVO DE PRORROGAÇÃO DO PRAZO DE VIGÊNCIA DO CONTRATO Nº 048/2022 ; vigência 12/01/202 a 12/04/2023

5º TERMO ADITIVO DE PRORROGAÇÃO DO PRAZO DE VIGÊNCIA DO CONTRATO Nº 048/2022 ; vigência 13/04/2023 a 13/07/2023

6º TERMO ADITIVO DE PRORROGAÇÃO DO PRAZO DE VIGÊNCIA DO CONTRATO Nº 048/2022 ; vigência 14/07/2023 a 14/10/2023

Ata 031/2023 RMV LOCAÇÕES LTDA - CONTRATAÇÃO DE EMPRESA PARA PRESTAÇÃO DE SERVIÇOS DE LOCAÇÃO DE AMBULÂNCIAS SEM MOTORISTA. R\$ 445.740,00

Ata 069/2023 Fornecedor: AUGUSTO JUNGER DELOGO GONÇALVES LTDA - AQUISIÇÃO DE EXAMES DE BIÓPSIA (HISTOPATOLÓGICO) PARA ATENDIMENTO AOS MUNICÍPIOS. R\$ 422.111,00 (Quatrocentos e vinte e dois mil, cento e onze reais).

Ata 063/2023 Drosdsky Onibus Ltda - REGISTRO DE PREÇOS PARA FUTURAS AQUISIÇÕES DE VEÍCULOS AUTOMOTORES E UMA MOTOCICLETA. R\$ 655.000,00 (Seiscentos e Cinquenta e Cinco mil reais).

ATA 040/2022 ALLIAGE S/A INDUSTRIAIS MÉDICO ODONTOLÓGICO - AQUISIÇÃO DE EQUIPAMENTOS ODONTOLÓGICOS PARA O FUNDO MUNICIPAL DE SAÚDE DE ECOPORANGA-ES ; R\$ 201.800,00 (duzentos e um mil e oitocentos reais)

CADEIRA ODONTOLÓGICA CONSTRUÍDA EM AÇO MACIÇO, COM TRATAMENTO ANTICORROSIVO E REVESTIDA.

Ata 041/2022 BHDENTAL COMERCIAL EIRELLI ; EPP - AQUISIÇÃO DE EQUIPAMENTOS ODONTOLÓGICOS PARA O FUNDO MUNICIPAL DE SAÚDE DE ECOPORANGA-ES ; R\$ 90.000,00 (Noventa mil reais).

COMPRESSOR DE AR ODONTOLÓGICO COM PINTURA INTERNA A PO E ANTIBACTERIANA, EVITANDO ASSIM O SURGIMENTO

6. Profissionais de Saúde Trabalhando no SUS

A disponibilização dos dados do SCNES, no DGMP, depende do prazo de publicação pelo DRAC/SAES.

Período 02/2023

Postos de trabalho ocupados, por ocupação e forma de contratação						
Adm. do Estabelecimento	Formas de contratação	CBOs médicos	CBOs enfermeiro	CBOs (outros) nível superior	CBOs (outros) nível médio	CBOs ACS
Pública (NJ grupo 1)	Autônomos (0209, 0210)	1	0	0	0	0
	Bolsistas (07)	7	0	0	0	0
	Estatutários e empregados públicos (0101, 0102)	3	3	7	15	35
	Intermediados por outra entidade (08)	0	0	0	5	0
Privada (NJ grupos 2, 4 e 5)	Autônomos (0209, 0210)	2	0	1	0	0
Sem Fins Lucrativos (NJ grupo 3)	Autônomos (0209, 0210)	10	0	1	1	0
	Celetistas (0105)	0	0	0	2	0

Postos de trabalho ocupados, por Contrato Temporário e Cargos em Comissão						
Adm. do Estabelecimento	Formas de contratação	CBOs médicos	CBOs enfermeiro	CBOs (outros) nível superior	CBOs (outros) nível médio	CBOs ACS
Pública (NJ grupo 1)	Contratos temporários e cargos em comissão (010301, 010302, 0104)	5	20	23	46	33
Sem Fins Lucrativos (NJ grupo 3)	Contratos temporários e cargos em comissão (010301, 010302, 0104)	1	4	2	14	0

Fonte: Cadastro Nacional de Estabelecimentos de Saúde (CNES)

Data da consulta: 28/02/2024.

Postos de trabalho ocupados, por ocupação e forma de contratação						
Adm. do Estabelecimento	Formas de contratação	2019	2020	2021	2022	
Privada (NJ grupos 2, 4 e 5)	Autônomos (0209, 0210)	2	2	2	2	
Pública (NJ grupo 1)	Autônomos (0209, 0210)	0	0	1	1	
	Bolsistas (07)	0	1	1	6	
	Estatutários e empregados públicos (0101, 0102)	34	38	37	83	
	Intermediados por outra entidade (08)	3	3	9	9	
	Residentes e estagiários (05, 06)	0	3	0	1	
Sem fins lucrativos (NJ grupo 3)	Autônomos (0209, 0210)	18	18	17	14	
	Celetistas (0105)	2	2	2	5	
	Outros	1	0	0	0	

Postos de trabalho ocupados, por Contrato Temporário e Cargos em Comissão						
Adm. do Estabelecimento	Formas de contratação	2019	2020	2021	2022	
Pública (NJ grupo 1)	Contratos temporários e cargos em comissão (010301, 010302, 0104)	161	179	181	145	
Sem fins lucrativos (NJ grupo 3)	Contratos temporários e cargos em comissão (010301, 010302, 0104)	35	36	33	33	

Fonte: Cadastro Nacional de Estabelecimentos de Saúde (CNES)

Data da consulta: 28/02/2024.

- Análises e Considerações sobre Profissionais de Saúde Trabalhando no SUS

QUADRO DE SERVIDORES ADMITIDOS CONSOLIDADO ATÉ 3º QUADRIMESTRE DE 2023

Nome do Servidor	Data Admissão	Cargo/Função
ANA SOFYA CAVALCANTE ALVES FOCA	07/06/2023	ESTAGIÁRIO N. SUPERIOR
ADRIANA LIMA DE AZEVEDO	07/02/2023	AUXILIAR DE ENFERMAGEM (CONT
ADRIANA RODRIGUES DOS SANTOS	06/02/2023	AUXILIAR DE ENFERMAGEM (CONT
ALINE BOTELHO DA SILVA SALOMAO	27/03/2023	MONITOR MUSICA, TEATRO E DAN
ALINE DAL COL SILVA LOPES	09/03/2023	ODONTOLOGO
ALZIRA SANTOS DE CARVALHO	13/02/2023	AUXILIAR DE ENFERMAGEM (CONT
ANA KAROLINA MEIRELES DE SOUZA	03/04/2023	ESTAGIÁRIO NÍVEL SUPERIOR
ANGELA GESSIELI DE OLIVEIRA	02/02/2023	AUXILIAR DE ENFERMAGEM (CONT

BRENDA RIBEIRO ANTUNES	20/03/2023	FISIOTERAPEUTA
BRENDA MARCHIOLI BRANDEMBURG DE	16/05/2023	FATURISTA
CAMILA GONCALVES SANTOS	07/03/2023	ESTAGIÁRIO NÍVEL SUPERIOR
CARLOS VINICIO DE CARVALHO SOARES	09/03/2023	MEDICO PSQUIATRA
CLAUDIA ADRIANA PEREIRA	06/03/2023	AUXILIAR DE CONSULTORIO DENT
CLEISSIANE DOS SANTOS SOUSA	06/03/2023	AUXILIAR DE CONSULTORIO DENT
CRISTINA DE PAULA CAMPOS	06/02/2023	AUXILIAR DE ENFERMAGEM (CONT
DAIANNE SILVA DA COSTA	01/02/2023	FARMACEUTICO BOLSISTA ICEPI
DANIELLA SOUZA SANTOS	14/03/2023	FISIOTERAPEUTA
DAIANE FERREIRA DOS SANTOS	25/05/2023	AGENTE COMUNITÁRIO
DAYNNE CRISTIANE DE PAULA	06/03/2023	AUXILIAR DE CONSULTORIO DENT
DELIA MARTINS DA SILVA	01/03/2023	AUXILIAR DE ENFERMAGEM (CONT
DILCILENE FRANCISCA PRATES COSTA	11/05/2023	AGENTE COMUNITÁRIO
ELIAS FIGUEROA ELIZEU	27/03/2023	MEDICO CLINICO GERAL
ELIELMA DE OLIVEIRA	06/03/2023	AUXILIAR DE CONSULTORIO DENT
FABIANA SANTOS AZEVEDO	06/03/2023	AUXILIAR DE CONSULTORIO DENT
GRAZIELLE SIMOES	23/06/2023	MEDICO BOLS. MAIS MEDICOS
GABRIELLE LOPES DE ALMEIDA MORAIS	22/03/2023	AUXILIAR DE ENFERMAGEM (CONT
GILMAR CASA GRANDE FERREIRA	23/06/2023	MEDICO BOLS. MAIS MEDICOS
GILMAR PEREIRA COSTA	11/05/2023	AGENTE COMUNITÁRIO
GILWERTON PAULINO DE SOUZA	11/05/2023	AGENTE COMUNITÁRIO
GLEICY KELLY GOMES DE A. SANTOS	05/05/2023	AGENTE COMUNITÁRIO
HELLEN BATISTA DE SOUZA	14/03/2023	FISIOTERAPEUTA
HYAMANA DIAS DOS SANTOS	20/03/2023	ODONTOLOGO
IVINY BATISTA DOS SANTOS ASSIS	13/03/2023	ODONTOLOGO
JOELMA SILVA QUINTINO	22/03/2023	AUXILIAR DE ENFERMAGEM (CONT
JONAS LADEIRA DE JESUS	14/03/2023	MEDICO CARDIOLOGISTA
JOAO VICTOR CERQUEIRA SANTOS	01/06/2023	AGENTE COMUNITÁRIO
KARITA ALVES MUQUY REIS	23/03/2023	ASSISTENTE ADMINISTRATIVO (CO
KRISTYARLA SANTANA PEREIRA	12/07/2023	(COORDENADOR SAÚDE BUCAL)
KEYLA PEGORETH OLIVEIRA	27/03/2023	MONITOR DE ARTES
LEIDILANE DULINO DIAS SOUSA	08/03/2023	AUXILIAR DE ENFERMAGEM (CONT
LEONARDO DENARDI MACHADO	01/06/2023	AGENTE COMUNITARIO
LETÍCIA MARTINS PEIXOTO	06/11/2023	MÉDICO E. SAÚDE DA FAMÍLIA
LOYANNA HELENA DE CASTRO	11/05/2023	AGENTE COMUNITARIO
LUCAS COELHO BARBOZA	15/02/2023	ASSISTENTE ADMINISTRATIVO (CO
LUCIMAR SILVA VIANA	02/02/2023	AUXILIAR DE ENFERMAGEM (CONT
LUCINARIA MARIA FONSECA	25/05/2023	AGENTE COMUNITÁRIO
LUIZ ALBERTO DAL COL STINGHEL	25/05/2023	ODONTÓLOGO
MARCELE DA PENHA SANTOS	07/03/2023	ESTAGIÁRIO NÍVEL SUPERIOR
MARCIA HELENA DAL COL MENDONCA	06/03/2023	AUXILIAR DE CONSULTORIO DENT
MARIA JOSE SANTOS NOVAIS	11/05/2023	AGENTE COMUNITÁRIO
MARIANA RUFINO VAZ	13/02/2023	AUXILIAR DE ENFERMAGEM (CONT
MARIANNY BARROS DAL COL	14/03/2023	MEDICO GINECOLOGISTA
MARLUCE CAETANO BATISTA DE MATOS	07/02/2023	AUXILIAR DE ENFERMAGEM (CONT
MATEUS RIBEIRO DE CARVALHO NETO	15/03/2023	MEDICO BOLSISTA MAIS MEDICO
MELAINE FIRMINO DE SOUSA	09/03/2023	ODONTOLOGO
MICHELA DE ALMEIDA ROCHA PEREIRA	09/03/2023	FISIOTERAPEUTA
MIKAELLE EVANGELISTA DE ALMEIDA	10/05/2023	ESTAGIÁRIO NÍVEL SUPERIOR
NAIELE CRISTINE ALVES ALMEIDA SILVA	02/06/2023	ESTAGIÁRIO NIVEL MEDIO
NUBIA CELESTE DE OLIVEIRA GONÇALVES	06/03/2023	AUXILIAR DE CONSULTORIO DENT
PAULO MACHADO	14/03/2023	MEDICO AUTORIZADOR HOSPITALA
PAULO RICARDO PEREIRA SANTOS	02/03/2023	COORDENADOR SAUDE BUCAL

PEDRO HENRIQUE DIAS GONCALVES	04/04/2023	ESTAGIÁRIO NÍVEL SUPERIOR
ROCELLI DE SOUZA VIANA	14/03/2023	ODONTOLOGO
RODRIGO PEREIRA NEVES	14/03/2023	OPERADOR DE COMPUTADOR (CO
RONDINELLI DE SOUZA VIANA	09/03/2023	ODONTOLOGO
ROSANGELA RODRIGUES DA SILVA	13/03/2023	FISIOTERAPEUTA
ROSILANE GUEDES	23/03/2023	PEDAGOGO
ROZANEA CORREA DAMASCENA	06/03/2023	AUXILIAR DE CONSULTORIO DENT
SELMA STINGEL PALES	11/05/2023	AGENTE COMUNITÁRIO
SILESIA RODRIGUES DA SILVA	15/03/2023	ASSISTENTE ADMINISTRATIVO (CO
SUELEN LEONTINA FRANCA ALAGOANO	01/02/2023	CHEFE DE DIVISÃO DE AÇÕES DA S
VANESSA ALVES DE SOUZA	09/02/2023	AUXILIAR DE ENFERMAGEM (CONT
VANILZA CERQUEIRA SILVA	09/02/2023	AUXILIAR DE ENFERMAGEM (CONT
VANUZA TEIXEIRA DIAS DE SOUZA	05/05/2023	AGENTE COMUNITÁRIO
VEUSDA ALVES DA SILVA PEREIRA	13/04/2023	AGENTE COMUNITARIO DE SAUDE
VITHORIA MARTINS SILVA PESSOA	01/08/2023	CHEFE DE DIVISÃO DE AÇÕES DE SAÚDE
WABYA VENANCIO KENUPP FERREIRA	11/05/2023	AGENTE COMUNITÁRIO
WALDIRENI DETTMANN	06/03/2023	AUXILIAR DE CONSULTORIO DENT
WALKIRIA CASSIA PEREIRA QUEIROZ	12/07/2023	SUPERVISOR DE ACOMPANHAMENTO SAÚDE
WENDALLA FERREIRA DA SILVA	14/03/2023	ODONTOLOGO
WILSON ELIZEU COELHO	20/03/2023	MEDICO ORTOPEDISTA

7. Programação Anual de Saúde - PAS

7.1. Diretrizes, objetivos, metas e indicadores

DIRETRIZ Nº 1 - Reorganizar a Rede de Atenção Primária, Média complexidade e Vigilância seus arranjos locais, considerando os determinantes e condicionantes do processo saúde-doença										
OBJETIVO Nº 1.1 - Fortalecer a Atenção Primária à Saúde com foco na Estratégia de Saúde da Família, por meio da expansão de cobertura, qualificação das práticas e da gestão do cuidado, melhoria da resolutividade.										
Descrição da Meta	Indicador para monitoramento e avaliação da meta	Unidade de medida	Ano - Linha-Base	Linha-Base	Meta Plano(2022-2025)	Meta 2023	Unidade de medida - Meta	Resultado do Quadrimestre	% meta alcançada da PAS	
1. 1 -Realizar no mínimo 3 visitas domiciliares por domicílio em até 70% pela equipe ESF	Total de visitas domiciliares/Total De domicílios	Proporção	2020	1,50	3,00	8,00	Proporção	8,12	101,50	
Ação Nº 1 - Prover às ESF das condições adequadas ao pleno funcionamento.										
Ação Nº 2 - Incentivar a Equipe com bonificação por metas, educação permanente										
2. Acompanhar as Condicionalidades do Programa Bolsa Família de pelo menos 72% dos cadastrados	Cobertura de acompanhamento das condicionalidades de Saúde do Programa Bolsa Família (PBF)	Percentual	2020	78,00	80,00	Não programada	Percentual	<input checked="" type="checkbox"/> Sem Apuração		
3. Garantir o acompanhamento pré- natal na atenção primária e o acesso da gestante em 100% de acordo com o desenho regional Rede Atenção Materno Infantil (RAMI)	Acompanhar as Gestantes vinculadas ao local de residência inseridas na RAMI	Percentual	2020	90,00	100,00	100,00	Percentual	100,00	100,00	
Ação Nº 1 - Realizar palestras e reuniões com os profissionais médicos e enfermeiros da Atenção Primária em relação à RAMI (Rede de Atenção Materno Infantil)										
Ação Nº 2 - Promover grupos de gestantes nas UBS com enfoque na assistência ao Pré-natal e parto										
Ação Nº 3 - Capacitar as Equipes de Atenção Primária quanto à busca ativa dessas gestantes, bem como da importância do acompanhamento da gestação por meio do pré-natal.										
4. Manter a cobertura Populacional atendidas pelas Equipes Saúde da Família em 100%.	Cobertura populacional estimada pelas equipes de Atenção Básica	Percentual	2020	100,00	100,00	100,00	Percentual	100,00	100,00	
Ação Nº 1 - Disponibilizar as Unidades básicas de Saúde em conformidade em sua infra-estrutura física e capacidade instalada para atendimento da população										
Ação Nº 2 - Manutenção das equipes de ESF conforme programação para garantir a cobertura integral no município.										
5. Realizar 10% procedimentos em atividades educativas e prevenção em saúde bucal	Número de Procedimentos preventivos e atividades educativas em Saúde Bucal/ População Geral	Proporção	2020	0,00	10,00	10,00	Proporção	0,53	5,30	
Ação Nº 1 - Promover ações educativas e de prevenção em saúde bucal nas escolas										
Ação Nº 2 - Realizar as ações educativas e prevenção Saúde Bucal prioritariamente nas Creches e Escolas de Educação Infantil										
Ação Nº 3 - Informar os procedimentos no BPA (Boletim de Produção Ambulatorial) (010102001-5/ 010102002-3/010102003-1/ 010102004-0/010102010-4) para registro das ações										
6. Reduzir a Mortalidade por Doenças Crônicas Não Transmissíveis (DCNT) na população de 30 – 69 anos	Mortalidade prematura (de 30 a 69 anos) pelo conjunto das 4 principais DCNT (doenças do aparelho circulatório, câncer, diabetes e doenças respiratórias crônicas)	Número	2019	43	45	45	Número	23,00	51,11	
Ação Nº 1 - Fortalecer as ações da atenção primária, bem como na sua ampliação na qualificação das ações quanto a DCNT										
Ação Nº 2 - Aumentar a cota do orçamento para Exames laboratoriais										
Ação Nº 3 - Melhorar a Regulação Municipal										
OBJETIVO Nº 1.2 - Aprimorar a rede de urgências, com expansão e adequação do Pronto Atendimento e Urgência e Central de regulação e transporte, articulando-a com outras redes de atenção especializada										
Descrição da Meta	Indicador para monitoramento e avaliação da meta	Unidade de medida	Ano - Linha-Base	Linha-Base	Meta Plano(2022-2025)	Meta 2023	Unidade de medida - Meta	Resultado do Quadrimestre	% meta alcançada da PAS	
1. Garantir acesso à população ao Pronto Atendimento e Serviços e Urgência e Emergência	Produção Mensal dos Boletins de atendimento em Urgência (Baus)/ autorização das internações hospitalares (AIHs) no mesmo período e local	Proporção	2020	0,00	10,00	10,00	Proporção	10,00	100,00	
Ação Nº 1 - Manutenção do Convênio do Pronto Atendimento e Urgência na Fumatre										
Ação Nº 2 - Acompanhar as Produção Dos Boletins de Atendimento Urgência										

2. Promover ações de melhoria do acesso à população no Pronto Atendimento e Urgência no Município	Ações de qualidade contidos no contrato/ convênio com a Fumatre.	Percentual	2020	100,00	100,00	100,00	Percentual	100,00	100,00
Ação Nº 1 - Acompanhar as ações e termos contidos no Contrato do Convênio com a Fumatre mediante metas de qualidade									
Ação Nº 2 - Manutenção da área Física e Equipamentos do Pronto Atendimento e Urgência do Hospital Fumatre									
3. Manter e ampliar o serviço de análises clínicas para atendimento da população com procedimentos de Laboratório Clínico em mínimo 12.000 ano	Número de Procedimentos de Laboratório Clínico; anatomia e citopatologia realizados/ 12.000 por ano x 100	Percentual	2021	90,00	100,00	100,00	Percentual	204,38	204,38
Ação Nº 1 - Manutenção da prestação de serviços com Laboratório próprio ou contratado									
Ação Nº 2 - Elaboração de plano de ação para a execução e aprimoramento das atividades									
Ação Nº 3 - Aquisição de novos Equipamentos									
4. Garantir Vagas para Transporte da população para Consultas/Exames e Tratamentos em outros municípios, via Agendamento Consórcio e/ou PPI	Disponibilizar 100% das vagas para atendimento da população. 10.000 vagas/ ano	Percentual	2019	100,00	100,00	100,00	Percentual	100,00	100,00
Ação Nº 1 - Disponibilizar Vagas para transporte da população conforme Nova PPI Capixaba									
5. Ofertar transporte para tratamento Hemodíalise em Barra de São Francisco para todos os pacientes	Número de pacientes em tratamento hemodíalise/ Total de pacientes transportados para tratamento x 100	Percentual	2019	100,00	100,00	100,00	Percentual	100,00	100,00
Ação Nº 1 - Manutenção e ampliação dos serviços na disponibilização de transporte para os pacientes de hemoterapia									
6. Aquisição de 01 Micro-ônibus acima de 28 lugares para atender a população nos Exames e consultas para os locais de referência.	Micro-Onibus acima de 28 lugares adquirido.	Número	2021	0	1	1	Número	1,00	100,00
Ação Nº 1 - Compra de um Micro-ônibus para ampliar a oferta de vagas para consultas e Exames nos locais de referência do município.									
7. -Aquisição de 04 veículos de passeio, sendo 03 com capacidade para 05 pessoas e 01 veículo com capacidade para 07 pessoas, para atender as necessidades da Secretaria Municipal de Saúde.	Veículos de passeio adquiridos	Número	2021	0	4	3	Número	0	0
Ação Nº 1 - Compra de veículos para atender as necessidades da Secretaria Municipal de Saúde									
8. Implantar e Manter o Serviço de Atendimento Móvel de Urgência - SAMU	Renovação do Consórcio Inter federativo para a Manutenção do SAMU no município	Percentual	2021	100,00	100,00	100,00	Percentual	100,00	100,00
Ação Nº 1 - Manutenção do Contrato via Consórcio para Manutenção do Serviço de Atendimento Móvel de Urgência no município e Região									
OBJETIVO Nº 1.3 - Implementar a Rede de Atenção Serviços de Média Complexidade									
Descrição da Meta	Indicador para monitoramento e avaliação da meta	Unidade de medida	Ano - Linha-Base	Linha-Base	Meta Plano(2022-2025)	Meta 2023	Unidade de medida - Meta	Resultado do Quadrimestre	% meta alcançada da PAS
1. Ofertar transporte para Atendimento da demanda referenciada para tratamento Fora do Domicílio no mínimo 05 vagas – TFD.	Número de pacientes e acompanhantes para o TFD/ Total de pacientes transportados x100	Percentual	2021	100,00	100,00	100,00	Percentual	100,00	100,00
Ação Nº 1 - Manutenção e aprimoramento do serviço de TFD e aprimoramento do serviço									
2. Manter no mínimo 05 vagas diárias para transporte de pacientes em Urgência e Emergência.	Garantir 100% de remoções/dia em ambulância para pacientes acompanhantes no Atendimento a Urgência/Emergência	Percentual	2021	100,00	100,00	100,00	Percentual	100,00	100,00
Ação Nº 1 - Manutenção da Frota de Ambulância com Aquisição de novos veículos									
Ação Nº 2 - Estabelecer Escala de Motoristas/ Plantonistas									
3. Melhorar o acesso a o s usuários quanto ao Pronto Atendimento e Urgência prestados pela Fumatre	Manutenção do Protocolo de atendimento e classificação de riscos no pronto Atendimento	Percentual	2021	100,00	100,00	100,00	Percentual	100,00	100,00
Ação Nº 1 - Avaliação das metas de qualidade pela Comissão de Acompanhamento do Contrato e/ou Auditoria e/ou Conselho Municipal de Saúde									
Ação Nº 2 - Avaliação pelas metas de qualidade do Contrato com a Fumatre									
4. Disponibilizar 02 leitos para saúde mental pelo SUS	02 leitos Disponibilizados	Número	2019	2	2	2	Número	2,00	100,00
Ação Nº 1 - Manutenção e disponibilização de 2 leitos no Hospital Fumatre para casos excepcionais									
5. Manutenção do transporte de urgência e emergência de qualidade, eficiência e Segurança	Manter transporte em 100% dos pacientes de Urgência Emergência	Percentual	2021	100,00	100,00	100,00	Percentual	100,00	100,00
Ação Nº 1 - Manutenção das atividades dos serviços de Transporte Urgência e Emergência									

6. Aquisição de 06 (seis) novas ambulâncias.	Ambulâncias Adquiridas	Número	2021	0	6	2	Número	0	0
Ação Nº 1 - Ambulâncias adquiridas para atendimento das ações de média e Alta Complexidade									
7. Manter o transporte em ambulâncias para Gestantes conforme o Modelo de Humanização do parto	Garantir o transporte em 100% das gestantes para os locais de referência	Percentual	2019	100,00	100,00	100,00	Percentual	100,00	100,00
Ação Nº 1 - Disponibilizar transporte adequado para a Gestante e acompanhante para parto nos municípios de referência									
8. Locação de 04 ambulâncias	100% das ambulâncias locadas	Percentual	2022	100,00	100,00	100,00	Percentual	100,00	100,00
Ação Nº 1 - Manter a Locação das ambulâncias para a garantia dos atendimentos de urgência e emergência									
9. Locação de 06 veículos para Atenção Primária (ESF) com motorista	Manutenção da locação de 100% dos veículos para a Atenção Primária	Percentual	2022	100,00	100,00	100,00	Percentual	100,00	100,00
Ação Nº 1 - Manter a Locação dos veículos para suprir as necessidades de transporte das Equipes da Atenção Primária									
10. Locação de 02 veículos para atender a Rede de Atenção Materno Infantil - RAMI com motorista	Garantir a manutenção da locação dos veículos para atendimento da RAMI	Percentual	2022	100,00	100,00	100,00	Percentual	100,00	100,00
Ação Nº 1 - Manter a Locação dos veículos para atender as necessidades da RAMI (Rede de Atenção Materno infantil)									
OBJETIVO Nº 1.4 - Organizar a Rede de Atenção à Saúde Materna e Infantil para garantir acesso, acolhimento e resolubilidade									
Descrição da Meta	Indicador para monitoramento e avaliação da meta	Unidade de medida	Ano - Linha-Base	Linha-Base	Meta Plano(2022-2025)	Meta 2023	Unidade de medida - Meta	Resultado do Quadrimestre	% meta alcançada da PAS
1. Manter o atendimento de 3.000 Mulheres no serviço de saúde da mulher quanto ao planejamento familiar	Número de mulheres na idade fértil atendidas/Total de mulheres na idade fértil x 100	Percentual	2019	70,00	70,00	80,00	Percentual	193,00	241,25
Ação Nº 1 - Ampliar a oferta de métodos anti-preceptivos, parcial e/ou definitivo									
Ação Nº 2 - Manutenção dos serviços de Planejamento Familiar e Saúde da Mulher									
2. Garantir mínimo de 40% de exames citopatológicos em mulheres com idade entre 25 e 64 anos de idade	Número de exames citopatológicos em mulheres entre 25 e 64 anos de idade/ Total de mulheres entre 25 a 64 anos x 100	Percentual	2021	6,00	40,00	45,00	Percentual	64,27	142,82
Ação Nº 1 - Estipular metas mensais para que cada UBS Coleta o material para o exame, através de horários mais flexíveis									
Ação Nº 2 - Promover mutirões para a realização do exame e prover as equipes com materiais de insumos para a coleta do preventivo, bem como o breve resultado dos exames.									
Ação Nº 3 - Alimentar corretamente o Sistema de informação conforme o registro das ações realizadas									
3. Garantir exames de mamografia em mulheres de 50 a 69 anos de idade	Realização de no mínimo 200 exames de mamografia em mulheres de 50 a 69 anos por ano	Número	2021	150	20.000	200	Número	294,00	147,00
Ação Nº 1 - Ampliar oferta de exames na rede pública via consórcio e/ou PPI da Assistência									
Ação Nº 2 - Realizar busca ativa em mulheres de 50-69 anos através de levantamento nominal , promover ações de educação permanente (palestras e outros)									
4. Manter o percentual de Parto normal para 40%	Proporção de parto normal no Sistema Único de Saúde e na Saúde Suplementar	Proporção	2019	41,00	40,00	41,00	Proporção	34,59	84,37
Ação Nº 1 - Incentivar as gestantes conforme as orientações da Rede Cegonha.									
Ação Nº 2 - Fazer campanhas educativas para população e profissionais da área de saúde e orientar as gestantes sobre o benefício do parto normal durante o pré-natal									
5. Garantir às gestantes do município a realização de pelo menos sete consultas de pré- natal.	Número de nascidos vivos com mínimo 7 consultas pre-natal/ Total de nascidos vivos x 100	Proporção	2021	70,00	60,00	70,00	Proporção	75,52	107,89
Ação Nº 1 - Fazer campanha educativa a população									
Ação Nº 2 - Realizar trabalho junto ao corpo técnico da saúde da área pública e privada									
Ação Nº 3 - Melhorar a captação dos Agentes Comunitário de Saúde, para trazer as gestantes antes das 12 semanas de gestação.									
6. Aumentar o acesso ao teste Rápido de sífilis nas gestantes usuárias do SUS municipal, segundo o protocolo de pré-natal proposto pela RAMI	Testes de sífilis Realizados Gestantes/ Total de Gestantes x 100	Percentual	2019	95,00	95,00	100,00	Percentual	96,34	96,34
Ação Nº 1 - Ampliar a oferta de testes na rede pública									
Ação Nº 2 - Realizar trabalho de conscientização junto à população específica									
7. Manter o número de casos novos de AIDS em menores de 05 anos em 0 (zero)	Número de casos novos de aids em menores de 5 anos.	Número	2018	0	0	0	Número	0	0
Ação Nº 1 - Inserir o teste rápido no protocolo do planejamento familiar									
Ação Nº 2 - Garantir o teste rápido na primeira consulta pre-natal									

Ação Nº 3 - Promover reuniões educativas com as Gestantes										
8. Reduzir a proporção de Gravidez na adolescência entre as faixas etárias de 10 a 19 anos	Proporção de gravidez na adolescência entre as faixas etárias 10 a 19 anos	Proporção	2020	18,00	20,00	16,00	Proporção	10,97	68,56	
Ação Nº 1 - Capacitar profissionais para proferirem palestras, encontros e oficinas, sobre os riscos da atividade sexual precoce										
Ação Nº 2 - Garantir a ampliação do fornecimento de anticoncepcionais e preservativos, sem restrições e limitações quantitativas										
Ação Nº 3 - Realizar palestras sobre educação sexual nas escolas através do programa "minha primeira menstruação"										
Ação Nº 4 - Conscientizar os meninos em idade sexual ativa, através de reuniões com os pais										
9. Investigar 100% dos óbitos maternos (Essa Meta não se aplica quando não houver óbito)	Numero de óbitos materno investigados x 100	Percentual	2018	100,00	100,00	100,00	Percentual	0	0	
Ação Nº 1 - Informar a equipe de investigação da Epidemiologia para que realize a investigação na eventualidade										
10. Reduzir para a incidência De sífilis congênita em menores de 1 ano de idade	Número de casos novos de sífilis congênita em menores de um ano de idade	Número	2018	0	0	0	Número	3,00	0	
Ação Nº 1 - Realizar tratamento adequado e precoce da GESTANTE e do PARCEIRO, além de manter o segmento com exames Laboratoriais										
Ação Nº 2 - Garantir a disponibilidade da medicação preconizada para tratamento na gestante										
Ação Nº 3 - Realizar o tratamento em caso positivo na Gestante										
11. Investigar óbitos em mulheres em idade fértil	Proporção de óbitos de mulheres em idade fértil (10 a 49 anos) investigados.	Proporção	2021	100,00	100,00	100,00	Proporção	0	0	
Ação Nº 1 - Manter equipe de investigação da Epidemiologia atualizada e informada quanto aos eventos										
12. Avaliar o acesso ao acompanhamento pré-natal; no processo de planejamento, gestão e avaliação da assistência ao pré-natal	Proporção de gestantes com pelo menos 6 (seis) consultas pré-natal realizadas, até a 20ª semana de gestação/ Total Gestantes identificadas	Proporção	2021	60,00	60,00	70,00	Proporção	93,24	133,20	
Ação Nº 1 - Promover ações das equipes de Atenção Primária quanto ao acompanhamento das mulheres na idade fértil, bem como sua assistência integral no pré-natal e puerpério										
13. Incentivar a realização dos exames de sífilis e HIV visando triar gestantes com essas patologias para que seja assegurado tratamento adequado	Proporção de Gestações finalizadas no período com teste sífilis e HIV / Quantidade de Gestações finalizadas x 100	Proporção	2021	0,00	60,00	95,00	Proporção	96,34	101,41	
Ação Nº 1 - Manter a realização dos exames de sífilis e HIV como protocolo em 100% das gestantes acompanhadas pelas equipes da Atenção Primária.										
Ação Nº 2 - Garantir a realização dos testes rápidos na 1ª Consulta de pré-natal, se possível na triagem.										
14. Reduzir mortalidade infantil para a taxa de 4/1.000	Número de óbitos menor de 1 ano por ano	Número	2020	4	3	1	Número	1,00	100,00	
Ação Nº 1 - Disponibilizar os recursos para a realização de um pré-natal de qualidade										
Ação Nº 2 - Melhorar a assistência ao recém-nascido										
Ação Nº 3 - Melhorar a assistência à gestante no trabalho de parto quanto ao planejamento e transporte ao local de referência										
15. Investigar 100% dos óbitos infantis e fetais	Número de óbitos menor de 1 ano e fetais investigados/Total óbitos menor de 1 ano e fetais x 100	Percentual	2021	100,00	100,00	100,00	Percentual	0	0	
Ação Nº 1 - Manter equipe de investigação da Epidemiologia informada para a realização da investigação do óbito										
16. Vincular as gestantes ao Local de ocorrência do parto, durante o acompanhamento pré-natal no local de residência, de acordo com o desenho da RAMI	Proporção de gestantes Vinculadas ao local de ocorrência do parto/Total de Gestantes acompanhadas no local de residência x100	Proporção	2020	95,00	95,00	95,00	Proporção	96,00	101,05	
Ação Nº 1 - Realizar grupos de gestantes nas UBS com enfoque na assistência ao Pré-natal e parto										
Ação Nº 2 - Realizar capacitação com profissionais Médicos e enfermeiros da Atenção Básica										
Ação Nº 3 - Capacitar os ACS das Unidades de ESF quanto à busca ativa dessas gestantes, bem como da importância do acompanhamento da gestação por meio do pré-natal										
17. Promover o acesso ao cuidado Saúde Bucal no período pré-natal	Proporção de Gestantes que receberam tratamento Odontológico/ Total de Gestantes no local e período	Proporção	2021	60,00	60,00	70,00	Proporção	86,06	122,94	
Ação Nº 1 - Realizar o atendimento das Gestantes pelas Equipes APS de Saúde Bucal										
Ação Nº 2 - Registrar os atendimentos nos Boletins de Produtividade e Prontuário Eletrônico										
18. Monitorar a Diabetes com solicitação de hemoglobulina glicada em pessoas cadastradas pelas Equipes da Atenção Primária Saúde	Número de Diabéticos com solicitação de Hemoglobulina Glicada nos últimos 12 meses/ Número de Diabéticos Cadastrados.	Proporção	2021	0,00	50,00	50,00	Proporção	98,31	196,62	
Ação Nº 1 - Monitorar o cuidado de pessoas com diabetes, a fim de minimizar o impacto causado por essa comorbidade.										

Ação Nº 2 - Disponibilizar insumos para agilizar o atendimento ao paciente com pé diabético										
Ação Nº 3 - Manter a Equipe multiprofissional para atendimento ao portador de Diabetes Mellitus, além de prover de insumos ao atendimento ao diabético.										
OBJETIVO Nº 1.5 - Fortalecimento da rede de Saúde Mental, com ênfase no enfrentamento da dependência do Álcool e outras drogas										
Descrição da Meta	Indicador para monitoramento e avaliação da meta	Unidade de medida	Ano - Linha-Base	Linha-Base	Meta Plano(2022-2025)	Meta 2023	Unidade de medida - Meta	Resultado do Quadrimestre	% meta alcançada da PAS	
1. Readequar a Equipe de Saúde Mental do município na atenção especializada com Profissionais para atendimento e suporte psicossocial à população	Readequação da Equipe de Referência Multidisciplinar - EMAESM	Número	2022	0	3	1	Número	0	0	
Ação Nº 1 - Habilitar a Equipe Multidisciplinar de Saúde Mental										
2. Reduzir em 10% o número de internações em hospitais psiquiátricos de referência	Número de internações em hospitais Psiquiátricos de Referência/ Total de internações x100	Proporção	2021	0,00	10,00	10,00	Proporção	40,00	400,00	
Ação Nº 1 - Manter as ações e serviços do CAPS no atendimento aos casos mais críticos										
Ação Nº 2 - Monitorar as internações psiquiátricas em locais de referência										
3. Garantir a manutenção de medicamentos e demais insumos terapêuticos para viabilizar o tratamento, bem como atividades	Número de pacientes atendidos com medicamentos (psicotrópicos/ tabagismo) dispensados/ Número de pacientes cadastrados no CAPS/Tabagismo x 100	Proporção	2021	100,00	100,00	100,00	Proporção	100,00	100,00	
Ação Nº 1 - Promover ações preventivas no sentido de reduzir o impacto quanto aos diversos quadros causados pela dependência química										
Ação Nº 2 - Disponibilizar acesso regular aos usuários que fazem o uso da medicação, através de receitas e prescrições médicas.										
4. Realizar ações de Matriciamento pelo CAPS com as 09 equipes de Atenção Primária	Ações de Matriciamento com as Equipes de Atenção Básica de Saúde/ Total de Equipes Cadastradas	Proporção	2021	50,00	100,00	100,00	Proporção	90,00	90,00	
Ação Nº 1 - Realizar o matriciamento nas Equipes da Atenção Primária pelo CAPS										
OBJETIVO Nº 1.6 - Garantia da atenção integral à saúde da pessoa idosa e dos Portadores de doenças crônicas, com estímulo ao envelhecimento ativo e Fortalecendo as Ações de promoção e prevenção.										
Descrição da Meta	Indicador para monitoramento e avaliação da meta	Unidade de medida	Ano - Linha-Base	Linha-Base	Meta Plano(2022-2025)	Meta 2023	Unidade de medida - Meta	Resultado do Quadrimestre	% meta alcançada da PAS	
1. Reduzir em 10% a taxa de mortalidade prematura (de 30 a 69 anos) por DCNT	Mortalidade prematura (de 30 a 69 anos) pelo conjunto das 4 principais DCNT (doenças do aparelho circulatório, câncer, diabetes e doenças respiratórias crônicas)	Número	2019	43	40	45	Número	23,00	51,11	
Ação Nº 1 - Fortalecer as ações quanto às Doenças Crônicas nas Unidades de ESF										
Ação Nº 2 - Promover Campanhas de Educação em Saúde										
Ação Nº 3 - Disponibilizar meios para realização de busca ativa e rastreamento de pacientes portadores de DNTC como exames laboratoriais e exames específicos										
Ação Nº 4 - Promover ações que atraia esse público alvo para a rotina da ESF.										
2. Garantir cobertura vacinal contra influenza para a pessoa idosa	90% de cobertura vacinal na população acima de 60 anos	Percentual	2019	90,00	90,00	90,00	Percentual	54,25	60,28	
Ação Nº 1 - Realizar Campanhas nas mídias ressaltando a importância da vacinação										
Ação Nº 2 - Realização do dia 'D'										
Ação Nº 3 - Ampliação da vacinação para pontos estratégicos com apoio da APS, com transporte disponível.										
3. Monitorar a Pressão Arterial de pessoas hipertensas por semestre	Número de hipertensos com P.A aferida semestralmente nos últimos 12 meses/ Número de Hipertensos Cadastrados x 100	Proporção	2021	50,00	50,00	55,00	Proporção	86,89	157,98	
Ação Nº 1 - Acompanhar o efetivo monitoramento pelas equipes da Atenção Primária à Saúde (APS) dos casos leves/moderados, que correspondem a grande parcela dos casos, são fundamentais para garantir o tratamento adequado e controle da condição,										
4. Garantir Cobertura vacinal de Poliomielite inavada e de Pentavalente	Número de 3ª doses aplicadas de Polio e Penta em menores de 01 ano/ População de crianças menores de 01 ano cadastradas x 100	Percentual	2021	85,00	95,00	95,00	Percentual	97,38	102,51	
Ação Nº 1 - Incentivar a população através das Equipes de ApS a realizarem a imunização das crianças										
Ação Nº 2 - Realização do dia 'D' mensal com disponibilização de profissionais da Aps.										
5. Implantar a Vacinação de Rotina para mais duas Unidades Básicas de Saúde	Duas salas de Vacinação implantadas conforme a RDC 197/dez 2017	Número	2021	0	2	1	Número	0	0	
Ação Nº 1 - Ampliar as unidades de imunização para locais estratégicos no município										

Ação Nº 2 - Garantir a implantação dos Equipamentos para manutenção dos postos de vacinação									
OBJETIVO Nº 1.7 - Fortalecer as ações na promoção da Vigilância em Saúde									
Descrição da Meta	Indicador para monitoramento e avaliação da meta	Unidade de medida	Ano - Linha-Base	Linha-Base	Meta Plano(2022-2025)	Meta 2023	Unidade de medida - Meta	Resultado do Quadrimestre	% meta alcançada da PAS
1. Manutenção dos serviços de Vigilância Epidemiológica e Controle de Zoonoses com materiais e insumos	Redução em 20% dos casos de Dengue em um período de 4 anos em relação ao ano 2000.	Percentual	2018	20,00	20,00	20,00	Percentual	1,00	5,00
Ação Nº 1 - Elaborar o Plano de ação anual e de execução das ações específicas para o setor									
Ação Nº 2 - Elaborar protocolo de Fluxo de atendimento as pessoas vítimas de violência sexual, acolhimento, medicação e acompanhamento.									
2. Alcançar 80% de cobertura das vacinas adequadas do calendário básico de vacinação da criança no Município	80% vacinas do Calendário Básico de Vacinação da Criança com coberturas vacinais alcançadas	Percentual	2021	80,00	80,00	90,00	Percentual	75,00	83,33
Ação Nº 1 - Promover a prevenção de riscos à saúde da População									
Ação Nº 2 - Disponibilizar em suficiência as vacinas para os grupos específicos									
Ação Nº 3 - Promover Campanhas de vacinação e dia 'D' para melhor desempenho das ações									
Ação Nº 4 - Anunciar nas mídias e/ou veículos de comunicação as datas e horários das vacinas									
Ação Nº 5 - Realização da vacinação, junto com a pesagem do Bolsa Família									
3. Manter a proporção de cura nas coortes de casos novos de tuberculose pulmonar bacilífera no Município em 90%	Proporção de cura de casos novos de tuberculose pulmonar bacilífera	Proporção	2018	90,00	90,00	100,00	Proporção	100,00	100,00
Ação Nº 1 - Garantir transporte e insumos para a Equipe quanto à busca ativa e da manutenção das ações do programa									
Ação Nº 2 - Manter os profissionais capacitados de saúde da rede									
Ação Nº 3 - Manter a proporção de cura nos coortes de casos novos									
4. Aumentar a proporção de registro de óbitos com causa básica definida	Proporção de registro de óbitos com causa básica definida	Proporção	2018	95,00	95,00	100,00	Proporção	100,00	100,00
Ação Nº 1 - Orientar e recomendar aos profissionais médicos e responsáveis sobre a importância do devido preenchimento da causa básica de óbito									
5. Encerrar 85% ou mais das doenças compulsórias imediatas registradas no Sistema de Informações sobre Agravos de Notificação (Sinan), em até 60 dias a partir da data de notificação	Proporção de casos de doenças de notificação compulsória imediata (DNCI) encerrados em até 60 dias após notificação.	Proporção	2021	85,00	85,00	85,00	Proporção	85,00	100,00
Ação Nº 1 - Notificar os casos suspeitos									
Ação Nº 2 - Solicitar exames para encerramento do caso									
Ação Nº 3 - Acompanhar a evolução do caso e encerrar no SINAN									
6. Manter o Programa Tratamento de referência especializada para doenças como Hanseníase, Leishmaniose e Tuberculose	Programa Mantido	Percentual	2021	100,00	100,00	100,00	Percentual	100,00	100,00
Ação Nº 1 - Manutenção dos serviços de referência para Tratamento de Hanseníase, Leishmaniose e Tuberculose									
Ação Nº 2 - Garantia de Transporte e insumos para manutenção do Programa									
7. Notificar agravos ou doenças relacionadas ao trabalho de notificação	Proporção de preenchimento do campo ocupação nas notificações de agravos relacionados ao trabalho.	Proporção	2021	80,00	80,00	100,00	Proporção	95,38	95,38
Ação Nº 1 - Verificar o preenchimento no campo de notificações relacionados ao trabalho									
8. Garantir a vacinação antirrábica para 80% dos cães na campanha	Número de cães e gatos vacinados antirrábica / Total população cães e gatos x 100	Proporção	2021	80,00	80,00	90,00	Proporção	90,00	100,00
Ação Nº 1 - Garantir insumos, transporte para as equipes quanto à Campanha									
Ação Nº 2 - Realizar Campanha de Vacinação no Município									
9. Realizar visitas domiciliares para controle da dengue no mínimo de 04 ciclos/ano	Número de ciclos que atingiram mínimo de 80% de cobertura de imóveis visitados para controle vetorial da dengue	Número	2021	3	4	4	Número	4,00	100,00
Ação Nº 1 - Ampliar e Manter equipe de Agentes de Endemias									
Ação Nº 2 - Aprimorar os registros das visitas Ação									
Ação Nº 3 - Alimentar o Sistema de Informação de forma adequada									
10. Cumprir no mínimo 6(seis) dos 7(sete) grupos de ações de vigilância Sanitária no Município	Executar procedimentos que contemplem os 6 grupos de ações da Vig. Sanitária durante o ano	Número	2021	5	6	6	Número	6,00	100,00

Ação Nº 1 - Manter planejamento quanto as ações programadas									
Ação Nº 2 - Acompanhar os resultados trimestrais									
Ação Nº 3 - Elaborar Cronograma de Atividades									
Ação Nº 4 - Garantia de transporte para desempenho das atividades.									
Ação Nº 5 - Atender o Cronograma e Demanda Espontânea.									
11. Garantir a realização de exames anti-HIV em 100% Dos casos novos de tuberculose	Quantidade de exame anti-HIV realizados entre o casos novos de tuberculose/Total de novos casos de tuberculose em um determinado período e local x 100 novos casos	Percentual	2021	100,00	100,00	100,00	Percentual	100,00	100,00
Ação Nº 1 - Estabelecer Protocolo com garantia de realização do teste rápido									
12. Aumentar para 95% a proporção de cura nas coortes de casos novos de hanseníase no Município	Número cura de casos novos De hanseníase diagnosticados nos anos das coortes/ Total de casos novos diagnosticados x100	Proporção	2021	95,00	95,00	100,00	Proporção	100,00	100,00
Ação Nº 1 - Capacitar os profissionais de saúde da rede									
Ação Nº 2 - Garantir transporte e insumos para a Equipe quanto à busca ativa e da manutenção das ações do programa									
Ação Nº 3 - Busca ativa nos distritos e realização do " Dia da Mancha"									
13. Garantir exames de 80% dos contatos intradomiciliares de casos novos de hanseníase	Número de contatos Intra domiciliares de casos novos de hanseníase examinados/ Total de contatos intra domiciliares cadastrados x 100	Proporção	2021	80,00	80,00	100,00	Proporção	90,00	90,00
Ação Nº 1 - Realizar exames de Baciloscopia caso necessário e teste de grau de incapacidade.									
Ação Nº 2 - Garantir a consulta do paciente e seus Contatos no Serviço de atenção portadores de Hanseníase									
14. Ampliar para 5% a proporção de análises realizadas em amostras de água para consumo humano, quanto aos parâmetros coliformes totais, cloro residual livre e turbidez	Proporção de análises realizadas em amostras de água para consumo humano quanto aos parâmetros coliformes totais, cloro residual livre e turbidez	Proporção	2020	0,00	10,00	10,00	Proporção	2,50	25,00
Ação Nº 1 - Garantir transporte para a captação das amostras e envio à Regional de São Mateus									
15. Manter a coleta e destinação adequada do Lixo Hospitalar dos estabelecimentos Públicos e Privados de Saúde	Número de meses de Coletas realizadas no município por ano	Número	2021	12	12	12	Número	12,00	100,00
Ação Nº 1 - Garantir a manutenção do contrato de Terceirização de Empresa para realização da Coleta de lixo Hospitalar dos estabelecimentos de Saúde									
OBJETIVO Nº 1.8 - Desenvolver e ampliar a Assistência Farmacêutica									
Descrição da Meta	Indicador para monitoramento e avaliação da meta	Unidade de medida	Ano - Linha-Base	Linha-Base	Meta Plano(2022-2025)	Meta 2023	Unidade de medida - Meta	Resultado do Quadrimestre	% meta alcançada da PAS
1. Manter a dispensação de medicamentos conforme a programação da Assistência Farmacêutica	Número de medicamentos básicos dispensados por mês durante ano	Número	2021	12	12	12	Número	12,00	100,00
Ação Nº 1 - Manutenção dos Medicamentos (Rename) da Farmácia Básica									
2. Implantar Sistema Informatizado	Sistema Informatizado Implantado	Número	2021	0	1	Não programada	Número	<input checked="" type="checkbox"/> Sem Apuração	
3. Elaborar Plano Assistência Farmacêutica	Plano de Assistência Farmacêutica elaborado	Número	2021	0	1	1	Número	1,00	100,00
Ação Nº 1 - Elaboração do Plano de Assistência Farmacêutica para os próximos 4 anos									
OBJETIVO Nº 1.9 - Proporcionar avaliação de riscos, definição de instrumento no enfrentamento da pandemia da COVID-19									
Descrição da Meta	Indicador para monitoramento e avaliação da meta	Unidade de medida	Ano - Linha-Base	Linha-Base	Meta Plano(2022-2025)	Meta 2023	Unidade de medida - Meta	Resultado do Quadrimestre	% meta alcançada da PAS
1. Manter o Centro de Referência e Atenção à Covid19 para atendimento da população	Manter uma Equipe de Médicos e Enfermeiros para atuação no Centro de Referência Covid19	Percentual	2020	100,00	100,00	100,00	Percentual	100,00	100,00
Ação Nº 1 - Manter um ou vários locais de referência e atendimento à Covid-19									
2. Monitoramento epidemiológico integral dos casos novos confirmados de covid19	Número de casos novos confirmados por ano/ Total da população no município x 100	Percentual	2020	100,00	100,00	100,00	Percentual	100,00	100,00
Ação Nº 1 - Manter o monitoramento de forma integral todos os casos novos de covid-19									

3. Garantir a realização de exames de COVID-19 na Unidade de saúde de referência	Realizar exames de COVID-19 na Unidade de saúde de referência em 100% dos casos suspeitos,	Percentual	2021	100,00	100,00	100,00	Percentual	100,00	100,00
Ação Nº 1 - Garantir a realização de exames de COVID-19 na Unidade de saúde de referência									
4. Garantir o transporte de pacientes positivo para covid19 para tratamento Hospitalar, para locais de referência	Disponibilizar o transporte de pacientes covid19 para Hospitais de referência	Percentual	2020	100,00	100,00	100,00	Percentual	100,00	100,00
Ação Nº 1 - Garantir o transporte de pacientes positivo para covid19 para tratamento Hospitalar, para locais de referência									
Ação Nº 2 - Disponibilizar EPIs para os motoristas									
Ação Nº 3 - Realizar a descontaminação do veículo conforme Protocolo de enfrentamento Covid19									
5. Disponibilizar Leitos no Hospital Fumatre para pacientes covid19	Número de Leitos para tratamento Covid19 durante local e período	Número	2020	4	4	4	Número	4,00	100,00
Ação Nº 1 - Dispor de Ala específica e isolada no Hospital Fumatre para tratamento de pacientes positivos Covid19									
6. Monitorar o Comércio em Geral conforme os Decretos municipais quanto as normas de funcionamento e distanciamento e boas práticas de uso e manipulação, para seu devido funcionamento	Fiscalização diária pela Equipe da Vigilância Sanitária do funcionamento do Comércio em Geral	Percentual	2021	100,00	100,00	100,00	Percentual	100,00	100,00
Ação Nº 1 - Orientar a População e Comércio em Geral conforme os Decretos municipais e do Governo Municipal das medidas restritivas conforme a situação da pandemia									
7. Divulgar pelas Redes Sociais e demais canais de comunicação os Boletins Epidemiológicos e o Cronograma de Vacinação para a população	Manutenção da Divulgação pelos canais de comunicação	Percentual	2020	100,00	100,00	100,00	Percentual	100,00	100,00
Ação Nº 1 - Manter a população informada quanto aos Boletins Epidemiológicos e o Cronograma de Vacinação									

DIRETRIZ Nº 2 - Modernizar e inovar a Gestão do SUS Municipal, fortalecendo o pacto Inter federativo, com foco em resultados para a sociedade na implementação da Política Municipal de Regulação, Controle e Avaliação do SUS no município

OBJETIVO Nº 2.1 - Investir em qualificação e fixação de profissionais para o SUS										
Descrição da Meta	Indicador para monitoramento e avaliação da meta	Unidade de medida	Ano - Linha-Base	Linha-Base	Meta Plano(2022-2025)	Meta 2023	Unidade de medida - Meta	Resultado do Quadrimestre	% meta alcançada da PAS	
1. Implementar ações de educação permanente p/ qualificação das Redes de Atenção	1 ação de educação permanente implementada e/ou realizadas numa Rede Atenção Pactuada	Número	2019	1	4	1	Número	0	0	
Ação Nº 1 - Nomear responsáveis pelas ações de Educação Permanente										
OBJETIVO Nº 2.2 - Inovar utilizando os instrumentos de execução direta, com geração de ganhos de produtividade e eficiência para o SUS.										
Descrição da Meta	Indicador para monitoramento e avaliação da meta	Unidade de medida	Ano - Linha-Base	Linha-Base	Meta Plano(2022-2025)	Meta 2023	Unidade de medida - Meta	Resultado do Quadrimestre	% meta alcançada da PAS	
1. Manter o aprimoramento das atividades de Gestão da Secretaria Municipal de Saúde	Instrumentos de Gestão atualizados	Percentual	2020	100,00	80,00	100,00	Percentual	100,00	100,00	
Ação Nº 1 - Manter os instrumentos de Gestão atualizados										
2. Divulgar pelo menos 10 campanhas e informações de interesse público e ações da Prefeitura de Ecoporanga	Realizar e Divulgar no mínimo 10 campanhas publicitárias e/ou de utilidade pública sobre saúde pública por ano	Número	2019	10	10	10	Número	19,00	190,00	
Ação Nº 1 - Solicitar junto aos diversos setores da SMS as campanhas a ser veiculadas										
Ação Nº 2 - Registrar os eventos e divulgação das Campanhas conforme Cronograma Anual da Saúde										
3. Estabelecer ações de manutenção da estrutura administrativa da Gestão do SUS	Organograma Atualizado	Percentual	2021	100,00	100,00	100,00	Percentual	100,00	100,00	
Ação Nº 1 - Manter a equipe Técnica de gestão com Administrador, Planejamento e Financeiro										
Ação Nº 2 - Manter o Organograma da Saúde atualizado										
4. Elaborar novo Contrato/ Convênio por Prestação de serviços (Fumatre)	Contrato assinado	Percentual	2021	100,00	100,00	100,00	Percentual	100,00	100,00	
Ação Nº 1 - Elaborar o Plano Operacional Anual do Hospital Fumatre e acompanhar os desempenho das metas quantitativas e de qualidade										
Ação Nº 2 - Estabelecer e elaborar a renovação do Contrato/Convênio com Hospital Fumatre										
5. Informatizar as Unidades Básicas de Saúde para melhorar a ausência ou falta da alimentação do Sistema	Unidades Básicas Informatizadas	Número	2021	2	10	3	Número	2,00	66,67	
Ação Nº 1 - Aquisição de Equipamentos para Informatizar as Unidades Básicas de Saúde como processo de descentralização do processamento da Produção Ambulatorial										
6. Reformar as unidades Básicas de Saúde vinculadas a ESF	Unidades Básicas Reformadas	Número	2021	0	11	3	Número	0	0	
Ação Nº 1 - Viabilizar e disponibilizar recursos para implementação das ações das reformas das unidades										
7. Adquirir 01 Veículo com capacidade para 15 pessoas para atender as necessidades da Secretaria Municipal de Saúde	Veículo mínimo de 15 lugares adquirido	Número	2021	0	1	1	Número	1,00	100,00	
Ação Nº 1 - Aquisição de Veículo para ampliar a oferta de vagas para os locais de referência para atendimento da população com exames e consultas especializadas										
8. Construção de 05 Unidades Básicas de Saúde	Unidades Básicas de Saúde Construídas	Número	2022	0	5	Não programada	Número	<input checked="" type="checkbox"/> Sem Apuração		
9. Aquisição de um Ônibus 48 lugares para transporte pacientes para Consultas e Exames	Ônibus de 48 lugares adquirido	Número	2022		1	Não programada	Número	<input checked="" type="checkbox"/> Sem Apuração		
DIRETRIZ Nº 3 - Promover o fortalecimento da cidadania, da democracia participativa e do controle social do SUS no município										

OBJETIVO Nº 3.1 - Readequar o Controle Social de forma a promover e qualificar os membros do Conselho Municipal de Saúde.									
Descrição da Meta	Indicador para monitoramento e avaliação da meta	Unidade de medida	Ano - Linha-Base	Linha-Base	Meta Plano(2022-2025)	Meta 2023	Unidade de medida - Meta	Resultado do Quadrimestre	% meta alcançada da PAS
1. Criar e manter a Secretaria Executiva do Conselho Municipal de Saúde	Secretaria Executiva implantada	Número	2021	0	1	Não programada	Número	<input checked="" type="checkbox"/> Sem Apuração	
2. Atualizar o Cadastro do Conselho Municipal de Saúde de Ecoporanga no SIACS	Manter o Conselho Cadastrado	Percentual	2020	100,00	100,00	100,00	Percentual	100,00	100,00
Ação Nº 1 - Atualizar o Cadastro do Conselho Municipal de Saúde perante o SIACS									
3. Garantir a participação dos conselheiros e delegados do Município em Conferências Estadual e Nacional participação e pelo menos 1/5 dos conselheiros	04 conselheiros inscritos em Conferências Estadual e/ou Nacional	Número	2021	4	4	4	Número	3,00	75,00
Ação Nº 1 - Disponibilizar transporte e diárias para cursos e reuniões, simpósios, congressos									
4. Manutenção das atividades do Conselho de Saúde, quanto materiais e insumos.	Equipamentos e materiais adquiridos.	Percentual	2021	100,00	100,00	100,00	Percentual	100,00	100,00
Ação Nº 1 - Disponibilizar recursos para aquisição de matérias, insumos e equipamentos para a manutenção das atividades do Conselho de Saúde									
5. Implantar o Componente Municipal de Controle Avaliação e Regulação	Departamento Implantado	Número	2021	0	100	Não programada	Número	<input checked="" type="checkbox"/> Sem Apuração	
6. Garantir a Manutenção das atividades do Controle Avaliação e Regulação quanto a materiais, equipamentos e diárias	Departamento mantido	Percentual	2021	0,00	100,00	Não programada	Percentual	<input checked="" type="checkbox"/> Sem Apuração	

Demonstrativo da vinculação das metas anualizadas com a Subfunção

Subfunções	Descrição das Metas por Subfunção	Meta programada para o exercício	Resultados do Quadrimestre
122 - Administração Geral	1 -Realizar no mínimo 3 visitas domiciliares por domicílio em até 70% pela equipe ESF	8,00	8,12
	Manter o aprimoramento das atividades de Gestão da Secretaria Municipal de Saúde	100,00	100,00
	Implementar ações de educação permanente p/ qualificação das Redes de Atenção	1	0
	Manter o Centro de Referência e Atenção à Covid19 para atendimento da população	100,00	100,00
	Manter a dispensação de medicamentos conforme a programação da Assistência Farmacêutica	12	12
	Manutenção dos serviços de Vigilância Epidemiológica e Controle de Zoonoses com materiais e insumos	20,00	1,00
	Reduzir em 10% a taxa de mortalidade prematura (de 30 a 69 anos) por DCNT	45	23
	Readequar a Equipe de Saúde Mental do município na atenção especializada com Profissionais para atendimento e suporte psicossocial à população	1	0
	Manter o atendimento de 3.000 Mulheres no serviço de saúde da mulher quanto ao planejamento familiar	80,00	193,00
	Ofertar transporte para Atendimento da demanda referenciada para tratamento Fora do Domicílio no mínimo 05 vagas – TFD.	100,00	100,00
	Garantir acesso à população ao Pronto Atendimento e Serviços e Urgência e Emergência	10,00	10,00
	Promover ações de melhoria do acesso à população no Pronto Atendimento e Urgência no Município	100,00	100,00
	Atualizar o Cadastro do Conselho Municipal de Saúde de Ecoporanga no SIACS	100,00	100,00
	Divulgar pelo menos 10 campanhas e informações de interesse público e ações da Prefeitura de Ecoporanga	10	19
	Monitoramento epidemiológico integral dos casos novos confirmados de covid19	100,00	100,00
	Alcançar 80% de cobertura das vacinais adequadas do calendário básico de vacinação da criança no Município	90,00	75,00
	Garantir cobertura vacinal contra influenza para a pessoa idosa	90,00	54,25
	Reduzir em 10% o número de internações em hospitais psiquiátricos de referência	10,00	40,00
	Garantir mínimo de 40% de exames citopatológicos em mulheres com idade entre 25 e 64 anos de idade	45,00	64,27
	Manter no mínimo 05 vagas diárias para transporte de pacientes em Urgência e Emergência.	100,00	100,00
	Garantir o acompanhamento pré- natal na atenção primária e o acesso da gestante em 100% de acordo com o desenho regional Rede Atenção Materno Infantil (RAMI)	100,00	100,00
	Garantir a participação dos conselheiros e delegados do Município em Conferências Estadual e Nacional participação e pelo menos 1/5 dos conselheiros	4	3
	Estabelecer ações de manutenção da estrutura administrativa da Gestão do SUS	100,00	100,00
Garantir a realização de exames de COVID-19 na Unidade de saúde de referência	100,00	100,00	
Elaborar Plano Assistência Farmacêutica	1	1	

Monitorar a Pressão Arterial de pessoas hipertensas por semestre	55,00	86,89
Garantir a manutenção de medicamentos e demais insumos terapêuticos para viabilizar o tratamento, bem como atividades	100,00	100,00
Garantir exames de mamografia em mulheres de 50 a 69 anos de idade	200	294
Melhorar o acesso a o s usuários quanto ao Pronto Atendimento e Urgência prestados pela Fumatre	100,00	100,00
Manter a cobertura Populacional atendidas pelas Equipes Saúde da Família em 100%.	100,00	100,00
Manutenção das atividades do Conselho de Saúde, quanto materiais e insumos.	100,00	100,00
Elaborar novo Contrato/ Convênio por Prestação de serviços (Fumatre)	100,00	100,00
Garantir o transporte de pacientes positivo para covid19 para tratamento Hospitalar, para locais de referência	100,00	100,00
Aumentar a proporção de registro de óbitos com causa básica definida	100,00	100,00
Garantir Cobertura vacinal de Poliomielite inavada e de Pentavalente	95,00	97,38
Realizar ações de Matriciamento pelo CAPS com as 09 equipes de Atenção Primária	100,00	90,00
Manter o percentual de Parto normal para 40%	41,00	34,59
Disponibilizar 02 leitos para saúde mental pelo SUS	2	2
Garantir Vagas para Transporte dapopulação para Consultas/Exames e Tratamentos em outros municípios, via Agendamento Consórcio e/ou PPI	100,00	100,00
Realizar 10% procedimentos em atividades educativas e prevenção em saúde bucal	10,00	0,53
Informatizar as Unidades Básicas de Saúde para melhorar a ausência ou falta da alimentação do Sistema	3	2
Disponibilizar Leitos no Hospital Fumatre para pacientes covid19	4	4
Encerrar 85% ou mais das doenças compulsórias imediatas registradas no Sistema de Informações sobre Agravos de Notificação (Sinan), em ate 60 dias a partir da data de notificação	85,00	85,00
Implantar a Vacinação de Rotina para mais duas Unidades Básicas de Saúde	1	0
Garantir às gestantes do município a realização de pelo menos sete consultas de pré- natal.	70,00	75,52
Manutenção do transporte de urgência e emergência de qualidade, eficiência e Segurança	100,00	100,00
Ofertar transporte para tratamento Hemodiálise em Barra de São Francisco para todos os pacientes	100,00	100,00
Reduzir a Mortalidade por Doenças Crônicas Não Transmissíveis (DCNT) na população de 30 – 69 anos	45	23
Reformar as unidades Básicas de Saúde vinculadas a ESF	3	0
Monitorar o Comércio em Geral conforme os Decretos municipais quanto as normas de funcionamento e distanciamento e boas práticas de uso e manipulação, para seu devido funcionamento	100,00	100,00
Manter o Programa Tratamento de referência especializada para doenças como Hanseníase, Leishmaniose e Tuberculose	100,00	100,00
Aumentar o acesso ao teste Rápido de sífilis nas gestante s usuárias do SUS municipal, segundo o protocolo de pré-natal proposto pela RAMI	100,00	96,34
Aquisição de 06 (seis) novas ambulâncias.	2	0
Aquisição de 01 Micro-ônibus acima de 28 lugares para atender a população nos Exames e consultas para os locais de referência.	1	1
-Aquisição de 04 veículos de passeio, sendo 03 com capacidade para 05 pessoas e 01 veículo com capacidade para 07 pessoas, para atender as necessidades da Secretaria Municipal de Saúde.	3	0
Adquirir 01 Veículo com capacidade para 15 pessoas para atender as necessidades da Secretaria Municipal de Saúde	1	1
Divulgar pelas Redes Sociais e demais canais de comunicação os Boletins Epidemiológicos e o Cronograma de Vacinação para a população	100,00	100,00
Manter o número de casos novos de AIDS em menores de 05 anos em 0 (zero)	0	0
Manter o transporte em ambulâncias para Gestantes conforme o Modelo de Humanização do parto	100,00	100,00
Implantar e Manter o Serviço de Atendimento Móvel de Urgência - SAMU	100,00	100,00
Garantir a vacinação antirrábica para 80% dos cães na campanha	90,00	90,00
Reduzir a proporção de Gravidez na adolescência entre as faixas etárias de 10 a 19 anos	16,00	10,97
Locação de 04 ambulâncias	100,00	100,00
Locação de 06 veículos para Atenção Primária (ESF) com motorista	100,00	100,00
Investigar 100% dos óbitos maternos (Essa Meta não se aplica quando não houver óbito)	100,00	0,00
Locação de 02 veículos para atender a Rede de Atenção Materno Infantil - RAMI com motorista	100,00	100,00
Reduzir para a incidência De sífilis congênita em menores de 1 ano de idade	0	3
Investigar óbitos em mulheres em idade fértil	100,00	0,00
Garantir a realização de exames anti-HIV em 100% Dos casos novos de tuberculose	100,00	100,00

	Avaliar o acesso ao acompanhamento pré-natal; no processo de planejamento, gestão e avaliação da assistência ao pré-natal	70,00	93,24
	Aumentar para 95% a proporção de cura nas coortes de casos novos de hanseníase no Município	100,00	100,00
	Incentivar a realização dos exames de sífilis e HIV visando triar gestantes com essas patologias para que seja assegurado tratamento adequado	95,00	96,34
	Garantir exames de 80% dos contatos intradomiciliares de casos novos de hanseníase	100,00	90,00
	Reduzir mortalidade infantil para a taxa de 4/1.000	1	1
	Investigar 100% dos óbitos infantis e fetais	100,00	0,00
	Manter a coleta e destinação adequada do Lixo Hospitalar dos estabelecimentos Públicos e Privados de Saúde	12	12
	Vincular as gestantes ao Local de ocorrência do parto, durante o acompanhamento pré-natal no local de residência, de acordo com o desenho da RAMI	95,00	96,00
	Promover o acesso ao cuidado Saúde Bucal no período pré-natal	70,00	86,06
	Monitorar a Diabetes com solicitação de hemoglobulina glicada em pessoas cadastradas pelas Equipes da Atenção Primária Saúde	50,00	98,31
301 - Atenção Básica	1 - Realizar no mínimo 3 visitas domiciliares por domicílio em até 70% pela equipe ESF	8,00	8,12
	Manter o Centro de Referência e Atenção à Covid19 para atendimento da população	100,00	100,00
	Reduzir em 10% a taxa de mortalidade prematura (de 30 a 69 anos) por DCNT	45	23
	Manter o atendimento de 3.000 Mulheres no serviço de saúde da mulher quanto ao planejamento familiar	80,00	193,00
	Garantir mínimo de 40% de exames citopatológicos em mulheres com idade entre 25 e 64 anos de idade	45,00	64,27
	Monitoramento epidemiológico integral dos casos novos confirmados de covid19	100,00	100,00
	Garantir o acompanhamento pré- natal na atenção primária e o acesso da gestante em 100% de acordo com o desenho regional Rede Atenção Materno Infantil (RAMI)	100,00	100,00
	Garantir a realização de exames de COVID-19 na Unidade de saúde de referência	100,00	100,00
	Monitorar a Pressão Arterial de pessoas hipertensas por semestre	55,00	86,89
	Manter a cobertura Populacional atendidas pelas Equipes Saúde da Família em 100%.	100,00	100,00
	Aumentar a proporção de registro de óbitos com causa básica definida	100,00	100,00
	Realizar ações de Matriciamento pelo CAPS com as 09 equipes de Atenção Primária	100,00	90,00
	Manter o percentual de Parto normal para 40%	41,00	34,59
	Realizar 10% procedimentos em atividades educativas e prevenção em saúde bucal	10,00	0,53
	Garantir às gestantes do município a realização de pelo menos sete consultas de pré- natal.	70,00	75,52
	Reduzir a Mortalidade por Doenças Crônicas Não Transmissíveis (DCNT) na população de 30 – 69 anos	45	23
	Manter o transporte em ambulâncias para Gestantes conforme o Modelo de Humanização do parto	100,00	100,00
	Manter o número de casos novos de AIDS em menores de 05 anos em 0 (zero)	0	0
	Reduzir a proporção de Gravidez na adolescência entre as faixas etárias de 10 a 19 anos	16,00	10,97
	Locação de 06 veículos para Atenção Primária (ESF) com motorista	100,00	100,00
	Investigar 100% dos óbitos maternos (Essa Meta não se aplica quando não houver óbito)	100,00	0,00
	Locação de 02 veículos para atender a Rede de Atenção Materno Infantil - RAMI com motorista	100,00	100,00
	Reduzir para a incidência De sífilis congênita em menores de 1 ano de idade	0	3
	Investigar óbitos em mulheres em idade fértil	100,00	0,00
	Avaliar o acesso ao acompanhamento pré-natal; no processo de planejamento, gestão e avaliação da assistência ao pré-natal	70,00	93,24
	Incentivar a realização dos exames de sífilis e HIV visando triar gestantes com essas patologias para que seja assegurado tratamento adequado	95,00	96,34
	Reduzir mortalidade infantil para a taxa de 4/1.000	1	1
	Investigar 100% dos óbitos infantis e fetais	100,00	0,00
	Vincular as gestantes ao Local de ocorrência do parto, durante o acompanhamento pré-natal no local de residência, de acordo com o desenho da RAMI	95,00	96,00
	Promover o acesso ao cuidado Saúde Bucal no período pré-natal	70,00	86,06
	Monitorar a Diabetes com solicitação de hemoglobulina glicada em pessoas cadastradas pelas Equipes da Atenção Primária Saúde	50,00	98,31
302 - Assistência Hospitalar e Ambulatorial	Garantir acesso à população ao Pronto Atendimento e Serviços e Urgência e Emergência	10,00	10,00
	Promover ações de melhoria do acesso à população no Pronto Atendimento e Urgência no Município	100,00	100,00
	Manter no mínimo 05 vagas diárias para transporte de pacientes em Urgência e Emergência.	100,00	100,00

	Manter e ampliar o serviço de análises clínicas para atendimento da população com procedimentos de Laboratório Clínico em mínimo 12.000 ano	100,00	204,38
	Garantir exames de mamografia em mulheres de 50 a 69 anos de idade	200	294
	Garantir Vagas para Transporte da população para Consultas/Exames e Tratamentos em outros municípios, via Agendamento Consórcio e/ou PPI	100,00	100,00
	Garantir o transporte de pacientes positivo para covid19 para tratamento Hospitalar, para locais de referência	100,00	100,00
	Aumentar a proporção de registro de óbitos com causa básica definida	100,00	100,00
	Manter o percentual de Parto normal para 40%	41,00	34,59
	Disponibilizar 02 leitos para saúde mental pelo SUS	2	2
	Ofertar transporte para tratamento Hemodiálise em Barra de São Francisco para todos os pacientes	100,00	100,00
	Disponibilizar Leitos no Hospital Fumatre para pacientes covid19	4	4
	Manutenção do transporte de urgência e emergência de qualidade, eficiência e Segurança	100,00	100,00
	Aquisição de 06 (seis) novas ambulâncias.	2	0
	Implantar e Manter o Serviço de Atendimento Móvel de Urgência - SAMU	100,00	100,00
	Locação de 04 ambulâncias	100,00	100,00
	Locação de 02 veículos para atender a Rede de Atenção Materno Infantil - RAMI com motorista	100,00	100,00
	Reduzir mortalidade infantil para a taxa de 4/1.000	1	1
	Vincular as gestantes ao Local de ocorrência do parto, durante o acompanhamento pré-natal no local de residência, de acordo com o desenho da RAMI	95,00	96,00
303 - Suporte Profilático e Terapêutico	Manter a dispensação de medicamentos conforme a programação da Assistência Farmacêutica	12	12
	Elaborar Plano Assistência Farmacêutica	1	1
304 - Vigilância Sanitária	Monitorar o Comércio em Geral conforme os Decretos municipais quanto as normas de funcionamento e distanciamento e boas práticas de uso e manipulação, para seu devido funcionamento	100,00	100,00
	Cumprir no mínimo 6(seis) dos 7(sete) grupos de ações de vigilância Sanitária no Município	6	6
	Manter a coleta e destinação adequada do Lixo Hospitalar dos estabelecimentos Públicos e Privados de Saúde	12	12
305 - Vigilância Epidemiológica	Manutenção dos serviços de Vigilância Epidemiológica e Controle de Zoonoses com materiais e insumos	20,00	1,00
	Manter o Centro de Referência e Atenção à Covid19 para atendimento da população	100,00	100,00
	Garantir cobertura vacinal contra influenza para a pessoa idosa	90,00	54,25
	Monitoramento epidemiológico integral dos casos novos confirmados de covid19	100,00	100,00
	Alcançar 80% de cobertura das vacinais adequadas do calendário básico de vacinação da criança no Município	90,00	75,00
	Manter a proporção de cura nas coortes de casos novos de tuberculose pulmonar bacilífera no Município em 90%	100,00	100,00
	Garantir a realização de exames de COVID-19 na Unidade de saúde de referência	100,00	100,00
	Garantir Cobertura vacinal de Poliomielite inavada e de Pentavalente	95,00	97,38
	Aumentar a proporção de registro de óbitos com causa básica definida	100,00	100,00
	Implantar a Vacinação de Rotina para mais duas Unidades Básicas de Saúde	1	0
	Encerrar 85% ou mais das doenças compulsórias imediatas registradas no Sistema de Informações sobre Agravos de Notificação (Sinan), em até 60 dias a partir da data de notificação	85,00	85,00
	Aumentar o acesso ao teste Rápido de sífilis nas gestantes usuárias do SUS municipal, segundo o protocolo de pré-natal proposto pela RAMI	100,00	96,34
	Manter o Programa Tratamento de referência especializada para doenças como Hanseníase, Leishmaniose e Tuberculose	100,00	100,00
	Notificar agravos ou doenças relacionadas ao trabalho de notificação	100,00	95,38
	Divulgar pelas Redes Sociais e demais canais de comunicação os Boletins Epidemiológicos e o Cronograma de Vacinação para a população	100,00	100,00
	Garantir a vacinação antirrábica para 80% dos cães na campanha	90,00	90,00
	Investigar 100% dos óbitos maternos (Essa Meta não se aplica quando não houver óbito)	100,00	0,00
	Realizar visitas domiciliares para controle da dengue no mínimo de 04 ciclos/ano	4	4
	Investigar óbitos em mulheres em idade fértil	100,00	0,00
	Garantir a realização de exames anti-HIV em 100% Dos casos novos de tuberculose	100,00	100,00
	Aumentar para 95% a proporção de cura nas coortes de casos novos de hanseníase no Município	100,00	100,00
	Garantir exames de 80% dos contatos intradomiciliares de casos novos de hanseníase	100,00	90,00
	Ampliar para 5% a proporção de análises realizadas em amostras de água para consumo humano, quanto aos parâmetros coliformes totais, cloro residual livre e turbidez	10,00	2,50

	Investigar 100% dos óbitos infantis e fetais	100,00	0,00
--	--	--------	------

Demonstrativo da Programação de Despesas com Saúde por Subfunção, Categoria Econômica e Fonte de Recursos										
Subfunções	Categoria Econômica	Recursos ordinários - Fonte Livre (RS)	Receita de impostos e de transferência de impostos (receita própria - R\$)	Transferências de fundos à Fundo de Recursos do SUS, provenientes do Governo Federal (R\$)	Transferências de fundos ao Fundo de Recursos do SUS, provenientes do Governo Estadual (R\$)	Transferências de convênios destinados à Saúde (R\$)	Operações de Crédito vinculadas à Saúde (R\$)	Royalties do petróleo destinados à Saúde (R\$)	Outros recursos destinados à Saúde (R\$)	Total(R\$)
0 - Informações Complementares	Corrente	N/A	N/A	N/A	N/A	N/A	N/A	N/A	80,00	80,00
	Capital	N/A	N/A	N/A	N/A	N/A	N/A	N/A	N/A	N/A
122 - Administração Geral	Corrente	N/A	5.265.600,00	N/A	N/A	N/A	N/A	N/A	1.920,00	5.267.520,00
	Capital	N/A	102.300,00	N/A	N/A	N/A	N/A	N/A	N/A	102.300,00
301 - Atenção Básica	Corrente	N/A	1.863.800,00	3.220.920,00	184.300,00	N/A	N/A	N/A	1.500.000,00	6.769.020,00
	Capital	N/A	74.600,00	162.000,00	1.400,00	N/A	N/A	N/A	N/A	238.000,00
302 - Assistência Hospitalar e Ambulatorial	Corrente	N/A	3.970.150,00	2.458.480,00	320.400,00	N/A	N/A	N/A	N/A	6.749.030,00
	Capital	N/A	67.950,00	100.100,00	98.200,00	N/A	N/A	N/A	N/A	266.250,00
303 - Suporte Profilático e Terapêutico	Corrente	N/A	N/A	N/A	N/A	N/A	N/A	N/A	N/A	N/A
	Capital	N/A	N/A	N/A	N/A	N/A	N/A	N/A	N/A	N/A
304 - Vigilância Sanitária	Corrente	N/A	89.200,00	N/A	N/A	N/A	N/A	N/A	60.000,00	149.200,00
	Capital	N/A	3.000,00	N/A	N/A	N/A	N/A	N/A	N/A	3.000,00
305 - Vigilância Epidemiológica	Corrente	N/A	302.300,00	11.200,00	N/A	N/A	N/A	N/A	240.000,00	553.500,00
	Capital	N/A	1.000,00	1.000,00	N/A	N/A	N/A	N/A	N/A	2.000,00
306 - Alimentação e Nutrição	Corrente	N/A	N/A	N/A	N/A	N/A	N/A	N/A	N/A	N/A
	Capital	N/A	N/A	N/A	N/A	N/A	N/A	N/A	N/A	N/A

Fonte: DIGISUS Gestor - Módulo Planejamento (DIGISUSGMP) - Consulta Online
Data da consulta: 28/02/2024.

- Análises e Considerações sobre Programação Anual de Saúde - PAS

Avaliação Metas e Indicadores 2023 e 3º QUADRIMESTRE

PROGRAMAÇÃO ANUAL SAÚDE e 2023

Atenção Primária							
OBJETIVO Nº 1.1 - Fortalecer a Atenção Primária à Saúde com foco na Estratégia de Saúde da Família, por meio da expansão de cobertura, qualificação das práticas e da gestão do cuidado, melhoria da resolutividade.							
Descrição da Meta	Indicador para monitoramento e avaliação da meta	Unidade de medida/ Cálculo	Meta Plano (2022-2025)	Meta 2023	Resultado do Quadrimestre	% Meta Alcançada	Avaliação
1. 1 - Realizar no mínimo 3 visitas domiciliares por domicílio em até 70% pela equipe ESF	Total de visitas domiciliares/Total De domicílios	Proporção 184625/22728 7576 x 3. Domicílios	3,0	8,0	8,12	101%	Positivo
2. Acompanhar as Condiionalidades do Programa Bolsa Família de pelo menos 72% dos cadastrados	Cobertura de acompanhamento das condicionalidades de Saúde do Programa Bolsa Família (PBF)	Percentual	80,00	72,00	-	-	Meta não Programada 2023
3. Garantir o acompanhamento pré-natal na atenção primária e o acesso da gestante em 100% de acordo com o desenho regional Rede Atenção Materno Infantil (RAMI)	Acompanhar as Gestantes vinculadas ao local de residência inseridas na RAMI	Percentual	100,00	100,00	100	100%	Positivo
4. Manter a cobertura Populacional atendidas pelas Equipes Saúde da Família em 100%.	Cobertura populacional estimada pelas equipes de Atenção Básica	Percentual	100,00	100,00	100,00	100%	Positivo
5. Realizar 10% procedimentos em atividades educativas e prevenção em saúde bucal	Número de Procedimentos preventivos e atividades educativas em Saúde Bucal/ População Geral	Proporção 122/22748 0,20 x100	10,00	10,00	0,53	5,3%	Negativo
6. Reduzir a Mortalidade por Doenças Crônicas Não Transmissíveis (DCNT) na população de 30 e 69 anos	Mortalidade prematura (de 30 a 69 anos) pelo conjunto das 4 principais DCNT (doenças do aparelho circulatório, câncer, diabetes e doenças respiratórias crônicas)	Número C e 2 I e 14 J e 1 Total: 6	45	45	23	51,11%	Positivo

URGÊNCIA E EMERGÊNCIA

OBJETIVO Nº 1.2 - Aprimorar a rede de urgências, com expansão e adequação do Pronto Atendimento e Urgência e Central de regulação e transporte, articulando-a com outras redes de atenção especializada							
Descrição da Meta	Indicador para monitoramento e avaliação da meta	Unidade de medida/ Cálculo	Meta Plano (2022-2025)	Meta 2023	Resultado do Quadrimestre	% Meta Alcançada	Avaliação
1. Garantir acesso à população ao Pronto Atendimento e Serviços e Urgência e Emergência	Produção Mensal dos Boletins de atendimento em Urgência (Baus)/ autorização das internações hospitalares (AIs) no mesmo período e local	Proporção	10,00	10,00	10	100%	Positivo
2. Promover ações de melhoria do acesso à população no Pronto Atendimento e Urgência no Município	Ações de qualidade contidas no contrato/ convênio com a Fumare.	Percentual	100,00	100,00	100	100%	Positivo
3. Manter e ampliar o serviço de análises clínicas para atendimento da população com procedimentos de Laboratório Clínico em mínimo 12.000 ano	Número de Procedimentos de Laboratório Clínico; anatomia e Citopatologia realizados/ 12.000 por ano x 100	Percentual 24526/12000 X100	100,00	100,00	204,38	204,38	Positivo
4. Garantir Vagas para Transporte da população para Consultas/Exames e Tratamentos em outros municípios, via Agendamento Consórcio e/ou PPI	Disponibilizar 100% das vagas para atendimento da população. 10.000 vagas/ ano	Percentual	100,00	100,00	100	100%	Positivo
5. Ofertar transporte para tratamento Hemodialíse em Colatina para todos os pacientes	Número de pacientes em tratamento hemodialíse/ Total de pacientes transportados para tratamento x 100	Percentual	100,00	100,00	100	100%	Positivo
6. Aquisição de 01 Micro-ônibus acima de 28 lugares para atender a população nos Exames e consultas para os locais de referência.	Micro-ônibus acima de 28 lugares adquirido.	Número	1	1	1	100%	Positivo
7. -Aquisição de 04 veículos de passeio, sendo 03 com capacidade para 05 pessoas e 01 veículo com capacidade para 07 pessoas, para atender as necessidades da Secretaria Municipal de Saúde.	Veículos de passeio adquiridos	Número	4	3	0	0	Negativo
8. Implantar e Manter o Serviço de Atendimento Móvel de Urgência - SAMU	Renovação do Consórcio Inter federativo para a Manutenção do SAMU no município	Percentual	100,00	100,00	100	100	Positivo

MÉDIA COMPLEXIDADE

OBJETIVO Nº 1.3 - Implementar a Rede de Atenção Serviços de Média Complexidade							
Descrição da Meta	Indicador para monitoramento e avaliação da meta	Unidade de medida/ Cálculo	Meta Plano (2022-2025)	Meta 2023	Resultado do Quadrimestre	% Meta Alcançada	Avaliação
1. Ofertar transporte para Atendimento da demanda referenciada para tratamento Fora do Domicílio no mínimo 05 vagas 4 TFD.	Número de pacientes e acompanhantes para o TFD/ Total de pacientes transportados x100	Percentual	10,00	10,00	100	100%	Positivo
2. Manter no mínimo 05 vagas diárias para transporte de pacientes em Urgência e Emergência.	Garantir 100% de remoções/dia em ambulância para pacientes acompanhantes no Atendimento a Urgência/Emergência	Percentual	100,00	100,00	100	100%	Positivo

3. Melhorar o acesso a o s usuários quanto ao Pronto Atendimento e Urgência prestados pela Fumatrc	Manutenção do Protocolo de atendimento e classificação de riscos no pronto Atendimento	Percentual	100,00	100,00	100	100%	Positivo
4. Disponibilizar 02 leitos para saúde mental pelo SUS	02 leitos Disponibilizados	Número	2	2	2	100%	Positivo
5. Manutenção do transporte de urgência e emergência de qualidade, eficiência e Segurança	Manter transporte em 100% dos pacientes de Urgência Emergência	Percentual	100,00	100,00	100	100%	Positivo
6. Aquisição de 06 (seis) novas ambulâncias.	Ambulâncias Adquiridas	Número	6	2	0	0	Negativo
7. Manter o transporte em ambulâncias para Gestantes conforme o Modelo de Humanização do parto	Garantir o transporte em 100% das gestantes para os locais de referência	Percentual	100	100	100	100	Positivo
8. Locação de 04 ambulâncias	100% das ambulâncias locadas	Percentual	100,00	100,00	100	100	Positivo
9. Locação de 06 veículos para Atenção Primária (ESF) com motorista	Manutenção da locação de 100% dos veículos para a Atenção Primária	Percentual	100,00	100,00	100	100	Positivo
10. Locação de 02 veículos para atender a Rede de Atenção Materno Infantil - RAMI com motorista	Garantir a manutenção da locação dos veículos para atendimento da RAMi	Percentual	100,00	100,00	100	100	Positivo

SAÚDE MATERNO-INFANTIL							
OBJETIVO Nº 1.4 - Organizar a Rede de Atenção à Saúde Materna e Infantil para garantir acesso, acolhimento e resolubilidade							
Descrição da Meta	Indicador para monitoramento e avaliação da meta	Unidade de medida/ Cálculo	Meta Plano (2022-2025)	Meta 2023	Resultado do Quadrimestre	% Meta Alcançada	Avaliação
1. Manter o atendimento de 3.000 Mulheres no serviço de saúde da mulher quanto ao planejamento familiar	Número de mulheres na idade fértil atendidas/Total de mulheres na idade fértil x 100	Percentual 13917 7.201 MIF 0,86 x 100	70,00	80,00	193%	241,45%	Positivo
2. Garantir mínimo de 40% de exames citopatológicos em mulheres com idade entre 25 e 64 anos de idade	Número de exames citopatológicos em mulheres entre 25 e 64 anos de idade/ Total de mulheres entre 25 a 64 anos x 100	Percentual 5.981/3= 1993 239 Exames 1281	40,00	45,00	64,27%	142,8%	Positivo
3. Garantir exames de mamografia em mulheres de 50 a 69 anos de idade	Realização de no mínimo 200 exames de mamografia em mulheres de 50 a 69 anos por ano	Número 297/200	150	200	294	147%	Positivo
4. Manter o percentual de Parto normal para 40%	Proporção de parto normal no Sistema Único de Saúde e na Saúde Suplementar	Proporção 82/237	41,00	40,00	34,59%	84,37%	Negativo
5. Garantir às gestantes do município a realização de pelo menos sete consultas de pré-natal.	Número de nascidos vivos com mínimo 7 consultas pre-natal/ Total de nascidos vivos x 100	Proporção 179/237	70,0	70,00	75,52%%	107,88%	Positivo
6. Aumentar o acesso ao teste Rápido de sífilis nas gestante s usuárias do SUS municipal, segundo o protocolo de pré-natal proposto pela RAMI	Testes de sífilis Realizados Gestantes/ Total de Gestantes x 100	Percentual 196/ 239	95,00	100	96,34%	96,34%	Negativo

7. Manter o número de casos novos de AIDS em menores de 05 anos em 0 (zero)	Número de casos novos de aids em menores de 5 anos.	Número	0	0	0	100%	Positivo
8. Reduzir a proporção de Gravidez na adolescência entre as faixas etárias de 10 a 19 anos	Proporção de gravidez na adolescência entre as faixas etárias 10 a 19 anos	Proporção 26/237 10,97	20	16	10,97%%	145,85%	Positivo
9. Investigar 100% dos óbitos maternos (Essa Meta não se aplica quando não houver óbito)	Numero de óbitos materno investigados x 100 Não houve óbito	Percentual	100,00	100,00	0	0%	Positivo
10. Reduzir para a incidência De sífilis congênita em menores de 1 ano de idade	Número de casos novos de sífilis congênita em menores de um ano de idade	Número	0	0	3	0%	Negativo
11. Investigar óbitos em mulheres em idade fértil	Proporção de óbitos de mulheres em idade fértil (10 a 49 anos) investigados.	Proporção 8 óbitos/ nenhuma investigação	100,00	80,00	0	0%	negativo
12. Avaliar o acesso ao acompanhamento pré-natal; no processo de planejamento, gestão e avaliação da assistência ao pré-natal	Proporção de gestantes com pelo menos 6 (seis) consultas pré-natal realizadas, até a 20ª semana de gestação/ Total Gestantes identificadas	Proporção 221/237	60,00	70,00	93,24%	133,20	Positivo
13. Incentivar a realização dos exames de sífilis e HIV visando triar gestantes com essas patologias para que seja assegurado tratamento adequado	Proporção de Gestações finalizadas no período com teste sífilis e HIV / Quantidade de Gestações finalizadas x 100	Proporção 188/219	60,00	95,00	96,34%	101,41%	Positivo
14. Reduzir mortalidade infantil para a taxa de 4/1.000	Número de óbitos menor de 1 ano por ano	Número 1 óbito	3	1	1	100%	Positivo
15. Investigar 100% dos óbitos infantis e fetais	Número de óbitos menor de 1 ano e fetais investigados/Total óbitos menor de 1 ano e fetais x 100	Percentual	100,00	100,00	0	0%	Negativo
16. Vincular as gestantes ao Local de ocorrência do parto, durante o acompanhamento pré-natal no local de residência, de acordo com o desenho da RAMI	Proporção de gestantes Vinculadas ao local de ocorrência do parto/Total de Gestantes acompanhadas no local de residência x100	Proporção	95,00	95,00	96	101,05	Positivo
17. Promover o acesso ao cuidado Saúde Bucal no período pré-natal	Proporção de Gestantes que receberam tratamento Odontológico/ Total de Gestantes no local e período	Proporção	60,00	70,00	86,06%	122,94%	Positivo
18. Monitorar a Diabetes com solicitação de hemoglobulina glicada em pessoas cadastradas pelas Equipes da Atenção Primária Saúde	Número de Diabeticos com solicitação de Hemoglobulina Glicada nos últimos 12 meses/ Número de Diabéticos Cadastrados.	Proporção	50,00	50,00	98,31%	196,32%	Positivo

SAÚDE MENTAL							
OBJETIVO Nº 1.5 - Fortalecimento da rede de Saúde Mental, com ênfase no enfrentamento da dependência do Álcool e outras drogas							
Descrição da Meta	Indicador para monitoramento e avaliação da meta	Unidade de medida/ Cálculo	Meta Plano (2022-2025)	Meta 2023	Resultado do Quadrimestre	% Meta Alcançada	Avaliação
1. Readequar a Equipe de Saúde Mental do município na atenção especializada com Profissionais para atendimento e suporte psicossocial à população	Readequação da Equipe de Referência Multidisciplinar	Percentual	100,0	100,0	0	0%	Negativo
2. Reduzir em 10% o número de internações em hospitais psiquiátricos de referência	Número de internações em hospitais Psiquiátricos de Referência/ Total de internações x100	Proporção 14/99 x 100	10,0	10,0	40%	100%	Positivo
3. Garantir a manutenção de medicamentos e demais insumos terapêuticos para viabilizar o tratamento, bem como atividades	Número de pacientes atendidos com medicamentos (psicotrópicos/ tabagismo) dispensados/ Número de pacientes cadastrados no CAPS/Tabagismo x 100	Proporção	100,00	100,00	100,0	100%	Positivo
4. Realizar ações de Matriciamento pelo CAPS com as 09 equipes de Atenção Primária	Ações de Matriciamento com as Equipes de Atenção Básica de Saúde/ Total de Equipes Cadastradas	Proporção 9/10	100,00	100,00	90%	90%	Positivo

IDOSO E DOENÇAS CRÔNICAS							
OBJETIVO Nº 1.6 - Garantia da atenção integral à saúde da pessoa idosa e dos Portadores de doenças crônicas, com estímulo ao envelhecimento ativo e Fortalecendo as Ações de promoção e prevenção.							
Descrição da Meta	Indicador para monitoramento e avaliação da meta	Unidade de medida/ Cálculo	Meta Plano (2022-2025)	Meta 2023	Resultado do Quadrimestre	% Meta Alcançada	Avaliação
1. Reduzir em 10% a taxa de mortalidade prematura (de 30 a 69 anos) por DCNT	Mortalidade prematura (de 30 a 69 anos) pelo conjunto das 4 principais DCNT (doenças do aparelho circulatório, câncer, diabetes e doenças respiratórias crônicas)	Número $C_{i,06} E_{i,2}$ $I_{i,14} J_{i,1}$ Total: 23	40	45	23	51,11%	Positivo
2. Garantir cobertura vacinal contra influenza para a pessoa idosa	90% de cobertura vacinal na população acima de 60 anos Pop > 60 = 2.873	Percentual 479+464+34 7+228+260= 1778	90,0	90	54,25%%	60,28%	Negativo
3. Monitorar a Pressão Arterial de pessoas hipertensas por semestre	Número de hipertensos com P.A aferida semestralmente nos últimos 12 meses/ Número de Hipertensos Cadastrados x 100	Proporção 3683/5280	50	55	86,89%	157,98%	Positivo
4. Garantir Cobertura vacinal de Poliomielite inavada e de Pentavalente	Número de 3ª doses aplicadas de Polio e Penta em menores de 01 ano/ População de crianças menores de 01 ano cadastradas x 100	Percentual 95,56+93,24/2 305 <1	95	95	97,38%	102,50%	Positivo
5. Implantar a Vacinação de Rotina para mais duas Unidades Básicas de Saúde	Dois salas de Vacinação implantadas conforme a RDC 197/dez 2017	Número	2	1	0	0	Negativo

VIGILÂNCIA EM SAÚDE							
OBJETIVO Nº 1.7 - Fortalecer as ações na promoção da Vigilância em Saúde							
Descrição da Meta	Indicador para monitoramento e avaliação da meta	Unidade de medida/ Cálculo	Meta Plano (2022-2025)	Meta 2023	Resultado do Quadrimestre	% Meta Alcançada	Avaliação
1. Manutenção dos serviços de Vigilância Epidemiológica e Controle de Zoonoses com materiais e insumos	Redução em 20% dos casos de Dengue em um período de 4 anos em relação ao ano 2000.	Percentual $869 \text{ casos} / 876 = 0,99 -$ $100 = 1$ 876 (2020) 175 (20%)	20	20	1%	5%	Negativo

2. Alcançar 80% de cobertura das vaciniais adequadas do calendário básico de vacinação da criança no Município	80% vacinas do Calendário Básico de Vacinação da Criança com coberturas vaciniais alcançadas	Percentual	90,00	90,00	75%	83,33	Negativo
3. Manter a proporção de cura nas coortes de casos novos de tuberculose pulmonar bacilífera no Município em 90%	Proporção de cura de casos novos de tuberculose pulmonar bacilífera	Proporção	90	90	100	100	Positivo
4. Aumentar a proporção de registro de óbitos com causa básica definida	Proporção de registro de óbitos com causa básica definida	Proporção zero	95	100	100	100%	Positivo
5. Encerrar 85% ou mais das doenças compulsórias imediatas registradas no Sistema de Informações sobre Agravos de Notificação (Sinan), em até 60 dias a partir da data de notificação	Proporção de casos de doenças de notificação compulsória imediata (DNCI) encerrados em até 60 dias após notificação.	Proporção	85	85	85	100%	Positivo
6. Manter o Programa Tratamento de referência especializada para doenças como Hanseníase, Leishmaniose e Tuberculose	Programa Mantido	Percentual	100	100	100	100%	Positivo
7. Notificar agravos ou doenças relacionadas ao trabalho de notificação	Proporção de preenchimento do campo ocupação nas notificações de agravos relacionados ao trabalho.	Proporção ocupação Branco 62/65 =	80	90	95,38%	95,38	Positivo
8. Garantir a vacinação antirrábica para 80% dos cães na campanha	Número de cães e gatos vacinados antirrábica / Total população cães e gatos x 100	Proporção	80	90	90%	100%	Positivo
9. Realizar visitas domiciliares para controle da dengue no mínimo de 04 ciclos/ano	Número de ciclos que atingiram mínimo de 80% de cobertura de imóveis visitados para controle vetorial da dengue	Número	4	4	100%	100%	Positivo
10. Cumprir no mínimo 6(seis) dos 7(sete) grupos de ações de vigilância Sanitária no Município	Executar procedimentos que contemplem os 6 grupos de ações da Vig. Sanitária durante o ano	Número	6	6	6	100%	Positivo
11. Garantir a realização de exames anti-HIV em 100% Dos casos novos de tuberculose	Quantidade de exame anti-HIV realizados entre o casos novos de tuberculose/Total de novos casos de tuberculose em um determinado período e local x 100 novos casos	Percentual	100	100	100%	100%	Positivo
12. Aumentar para 95% a proporção de cura nas coortes de casos novos de hanseníase no Município	Número cura de casos novos De hanseníase diagnosticados nos anos das coortes/ Total de casos novos diagnosticados x100	Proporção	95	95	100	100%	Positivo
13. Garantir exames de 80% dos contatos intradomiciliares de casos novos de hanseníase	Número de contatos Intra domiciliares de casos novos de hanseníase examinados/ Total de contatos intra domiciliares cadastrados x 100	Proporção	80,0	80,00	90	90%	Positivo
14. Ampliar para 5% a proporção de análises realizadas em amostras de água para consumo humano, quanto aos parâmetros coliformes totais, cloro residual livre e turbidez.	Proporção de análises realizadas em amostras de água para consumo humano quanto aos parâmetros coliformes totais, cloro residual livre e turbidez.	Proporção	10,0	5,0	2,5	25%	Negativo
15. Manter a coleta e destinação adequada do Lixo Hospitalar dos estabelecimentos Públicos e Privados de Saúde	Número de meses de Coletas realizadas no município por ano	Número	12	12	12	100%	Positivo

ASSISTÊNCIA FARMACÊUTICA

OBJETIVO Nº 1.8 - Desenvolver e ampliar a Assistência Farmacêutica

Descrição da Meta	Indicador para monitoramento e avaliação da meta	Unidade de medida/ Cálculo	Meta Plano (2022-2025)	Meta 2023	Resultado do Quadrimestre	% Meta Alcançada	Avaliação
1. Manter a dispensação de medicamentos conforme a programação da Assistência Farmacêutica	Número de medicamentos básicos dispensados por mês durante ano	Número	12	12	12	100%	Positivo
2. Implantar Sistema Informatizado	Sistema Informatizado Implantado	Número	1	0	1	100%	Meta Alcançada
3. Elaborar Plano Assistência Farmacêutica	Plano de Assistência Farmacêutica elaborado	Número	1	0	1	0%	Meta Alcançada

COVID-19

OBJETIVO Nº 1.9 - Proporcionar avaliação de riscos, definição de instrumento no enfrentamento da pandemia da COVID-19

Descrição da Meta	Indicador para monitoramento e avaliação da meta	Unidade de medida/ Cálculo	Meta Plano (2022-2025)	Meta 2022	Resultado do Quadrimestre	% Meta Alcançada	Avaliação
1. Manter o Centro de Referência e Atenção à Covid19 para atendimento da população	Manter uma Equipe de Médicos e Enfermeiros para atuação no Centro de Referência Covid19	Percentual	100	100	100	100%	Positivo
2. Monitoramento epidemiológico integral dos casos novos confirmados de covid19	Número de casos novos confirmados por ano/ Total da população no município x 100	Percentual	100	100	100	100%	Positivo
3. Garantir a realização de exames de COVID-19 na Unidade de saúde de referência	Realizar exames de COVID-19 na Unidade de saúde de referência em 100% dos casos suspeitos.	Percentual	100	100	100	100%	Positivo
4. Garantir o transporte de pacientes positivo para covid19 para tratamento Hospitalar, para locais de referência	Disponibilizar o transporte de pacientes covid19 para Hospitais de referência	Percentual	100	100	100	100%	Positivo
5. Disponibilizar Leitos no Hospital Fumatre para pacientes covid19	Número de Leitos para tratamento Covid19 durante local e período	Número	4	4	4	100%	Positivo
6. Monitorar o Comércio em Geral conforme os Decretos municipais quanto as normas de funcionamento e distanciamento e boas práticas de uso e manipulação, para seu devido funcionamento	Fiscalização diária pela Equipe da Vigilância Sanitária do funcionamento do Comércio em Geral	Percentual	100	100	100	100%	Positivo
7. Divulgar pelas Redes Sociais e demais canais de comunicação os Boletins Epidemiológicos e o Cronograma de Vacinação para a população	Manutenção da Divulgação pelos canais de comunicação	Percentual	100	100	100	100%	Positivo

GESTÃO

OBJETIVO Nº 2.1 - Investir em qualificação e fixação de profissionais para o SUS

OBJETIVO Nº 2.2 - Inovar utilizando os instrumentos de execução direta, com geração de ganhos de produtividade e eficiência para o SUS.

Descrição da Meta	Indicador para monitoramento e avaliação da meta	Unidade de medida/ Cálculo	Meta Plano (2022-2025)	Meta 2023	Resultado do Quadrimestre	% Meta Alcançada	Avaliação
1. Implementar ações de educação permanente p/ qualificação das Redes de Atenção	1 ação de educação permanente implementada e/ou realizadas numa Rede Atenção Pactuada	Número	4	1	0	0%	Negativo
1. Manter o aprimoramento das atividades de Gestão da Secretaria Municipal de Saúde	Instrumentos de Gestão atualizados	Percentual	80	80	100	100%	Positivo
2. Divulgar pelo menos 10 campanhas e informações de interesse público e ações da Prefeitura de Ecoporanga	Realizar e Divulgar no mínimo 10 campanhas publicitárias e/ou de utilidade pública sobre saúde pública por ano	Número	10	10	19	190%	Positivo

3. Estabelecer ações de manutenção da estrutura administrativa da Gestão do SUS	Organograma Atualizado	Percentual	100	100	100	100%	Positivo
4. Elaborar novo Contrato/ Convênio por Prestação de serviços (Fumatre)	Contrato assinado	Percentual	100	100	100	100%	Positivo
5. Informatizar as Unidades Básicas de Saúde para melhorar a ausência ou falta da alimentação do Sistema	Unidades Básicas Informatizadas	Número	10	3	2	66,7%	Negativo
6. Reformar as unidades Básicas de Saúde vinculadas a ESF	Unidades Básicas Reformadas	Número	11	3	0	0%	Negativo
7. Adquirir 01 Veículo com capacidade para 15 pessoas para atender as necessidades da Secretaria Municipal de Saúde	Veículo mínimo de 15 lugares adquirido	Número	1	0	1	100%	Meta Alcançada 2022
8. Construção de 05 Unidades Básicas de Saúde	Unidades Básicas de Saúde Construídas	Número	5	0	0	0	Não Prevista para 2023
9. Aquisição de um Ônibus 56 lugares para transporte pacientes para Consultas e Exames	Ônibus de 48 lugares adquirido	Numero	1	0	0	0	Não prevista 2023

REGULAÇÃO E CONTROLE SOCIAL							
OBJETIVO Nº 3.1 - Readequar o Controle Social de forma a promover e qualificar os membros do Conselho Municipal de Saúde.							
Descrição da Meta	Indicador para monitoramento e avaliação da meta	Unidade de medida/ Cálculo	Meta Plano (2022-2025)	Meta 2023	Resultado do Quadrimestre	% Meta Alcançada	Avaliação
1. Criar e manter a Secretaria Executiva do Conselho Municipal de Saúde	Secretaria Executiva implantada	Número	1	0	0	0%	Meta não Prevista para 2023
2. Atualizar o Cadastro o Conselho Municipal de Saúde de Ecoporanga no SIACS	Manter o Conselho Cadastrado	Percentual	100	100	100	100%	Positivo
3. Garantir a participação dos conselheiros e delegados do Município em Conferências Estadual e Nacional participação e pelo menos 1/5 dos conselheiros	04 conselheiros inscritos em Conferências Estadual e/ou Nacional	Número	4	4	3	75%	Negativo
4. Manutenção das atividades do Conselho de Saúde, quanto materiais e insumos.	Equipamentos e materiais adquiridos.	Percentual	100	100	100	100%	Positivo
5. Implantar o Componente Municipal de Controle Avaliação e Regulação	Departamento Implantado	Número	100	0	0	0%	Meta não Prevista 2023
6. Garantir a Manutenção das atividades do Controle Avaliação e Regulação quanto a materiais, equipamentos e diárias	Departamento mantido	Percentual	100	0	0	0%	Meta não Prevista 2023

RESUMO
AVALIAÇÃO FINAL 2023

91 METAS

06 ❗ NÃO PREVISTA PARA 2023

METAS PARA AVALIAÇÃO = 85

POSITIVAS ❗ 67

RESULTADO

78,82%

ANÁLISE:

A Programação Anual de Saúde possui várias metas não previstas para 2023 e que serão aplicadas em 2024.

Tendo em vista que, o resultado do 2º quadrimestre foi de 68,67% e a consolidação final em 2023, alcançamos **78,82%**, demonstrando um crescimento de **10,15%** neste último quadrimestre de 2023. Consideramos um resultado Bom, ficando acima dos 75% previstos, bem próximo de 80%, dentro do período de 12 meses.

Ronald Miranda Pereira : Planejamento em Saúde

8. Indicadores de Pactuação Interfederativa

O processo de Pactuação Interfederativa de Indicadores foi **descontinuado** com a revogação da Resolução nº 8/2016 a partir da publicação da Resolução de Consolidação CIT nº 1/2021.
Para mais informações, consultar a **Nota Técnica nº 20/2021-DGIP/SE/MS**

Fonte: DIGISUS Gestor - Módulo Planejamento (DIGISUSGMP) - Consulta Online
Data da consulta: 28/02/2024.

9. Execução Orçamentária e Financeira

A disponibilização dos dados do SIOPS, no DGMP, depende do prazo de publicação pelo DESID/SCTIE.

9.1. Execução da programação por fonte de recurso, subfunção e categoria econômica

Despesa Total em Saúde por Fonte e Subfunção											
Subfunções	Recursos Ordinários - Fonte Livre	Receitas de Impostos e de Transferência de Impostos - Saúde	Transferências Fundo a Fundo de Recursos do SUS provenientes do Governo Federal	Transferências Fundo a Fundo de Recursos do SUS provenientes do Governo Estadual	Transferências de Convênios destinadas à Saúde	Operações de Crédito vinculadas à Saúde	Transferências da União - inciso I do art. 5º da Lei Complementar 173/2020	Royalties do Petróleo destinados à Saúde	Outros Recursos Destinados à Saúde	TOTAL	
301 - Atenção Básica	Corrente	0,00	6.583.916,60	2.926.587,80	79.412,57	0,00	0,00	0,00	0,00	9.589.916,97	
	Capital	0,00	7.170,60	145.900,00	0,00	0,00	0,00	0,00	0,00	153.070,60	
302 - Assistência Hospitalar e Ambulatorial	Corrente	0,00	4.657.758,93	1.557.414,47	476.551,66	0,00	0,00	0,00	0,00	6.691.725,06	
	Capital	0,00	9.325,20	0,00	0,00	0,00	0,00	0,00	0,00	9.325,20	
303 - Suporte Profilático e Terapêutico	Corrente	0,00	0,00	0,00	0,00	0,00	0,00	0,00	0,00	0,00	
	Capital	0,00	0,00	0,00	0,00	0,00	0,00	0,00	0,00	0,00	
304 - Vigilância Sanitária	Corrente	0,00	0,00	0,00	0,00	0,00	0,00	0,00	0,00	0,00	
	Capital	0,00	0,00	0,00	0,00	0,00	0,00	0,00	0,00	0,00	
305 - Vigilância Epidemiológica	Corrente	0,00	1.127.439,75	3.610,42	0,00	0,00	0,00	0,00	0,00	1.131.050,17	
	Capital	0,00	0,00	0,00	0,00	0,00	0,00	0,00	0,00	0,00	
306 - Alimentação e Nutrição	Corrente	0,00	0,00	0,00	0,00	0,00	0,00	0,00	0,00	0,00	
	Capital	0,00	0,00	0,00	0,00	0,00	0,00	0,00	0,00	0,00	
Outras Subfunções	Corrente	0,00	8.812.422,71	1.125.812,48	0,00	0,00	0,00	0,00	0,00	9.938.235,19	
	Capital	0,00	2.080,00	0,00	0,00	0,00	0,00	655.000,00	0,00	657.080,00	
TOTAL		0,00	21.200.113,79	5.759.325,17	555.964,23	0,00	0,00	655.000,00	0,00	28.170.403,19	

(*) ASPS: Ações e Serviços Públicos em Saúde

Fonte: Sistema de Informações sobre Orçamentos Públicos em Saúde (SIOPS)

Data da consulta: 28/02/2024.

9.2. Indicadores financeiros

Indicadores do Ente Federado		
Indicador		Transmissão Única
1.1	Participação da receita de impostos na receita total do Município	5,41 %
1.2	Participação das transferências intergovernamentais na receita total do Município	89,08 %
1.3	Participação % das Transferências para a Saúde (SUS) no total de recursos transferidos para o Município	7,36 %
1.4	Participação % das Transferências da União para a Saúde no total de recursos transferidos para a saúde no Município	93,77 %
1.5	Participação % das Transferências da União para a Saúde (SUS) no total de Transferências da União para o Município	15,15 %
1.6	Participação % da Receita de Impostos e Transferências Constitucionais e Legais na Receita Total do Município	55,90 %
2.1	Despesa total com Saúde, em R\$/hab, sob a responsabilidade do Município, por habitante	R\$ 1.225,57
2.2	Participação da despesa com pessoal na despesa total com Saúde	48,99 %
2.3	Participação da despesa com medicamentos na despesa total com Saúde	1,33 %
2.4	Participação da desp. com serviços de terceiros - pessoa jurídica na despesa total com Saúde	22,95 %
2.5	Participação da despesa com investimentos na despesa total com Saúde	2,94 %
2.6	Despesas com Instituições Privadas Sem Fins Lucrativos	0,00 %
3.1	Participação das transferências para a Saúde em relação à despesa total do Município com saúde	30,46 %
3.2	Participação da receita própria aplicada em Saúde conforme a LC141/2012	28,96 %

Fonte: Sistema de Informações sobre Orçamentos Públicos em Saúde (SIOPS)

Data da consulta: 28/02/2024.

9.3. Relatório Resumido da Execução Orçamentária (RREO)

RECEITAS RESULTANTES DE IMPOSTOS E TRANSFERÊNCIAS CONSTITUCIONAIS E LEGAIS	PREVISÃO INICIAL	PREVISÃO ATUALIZADA (a)	RECEITAS REALIZADAS	
			Até o Bimestre (b)	% (b/a) x 100
RECEITA DE IMPOSTOS (I)	4.270.000,00	4.270.000,00	7.000.021,18	163,93
Reculta Resultante do Imposto Predial e Territorial Urbano - IPTU	301.000,00	301.000,00	517.248,97	171,84
IPTU	120.000,00	120.000,00	175.067,16	145,89
Multas, Juros de Mora, Dívida Ativa e Outros Encargos do IPTU	181.000,00	181.000,00	342.181,81	189,05
Reculta Resultante do Imposto sobre Serviços de Qualquer Natureza - ITBI	953.000,00	953.000,00	2.318.341,09	243,27

ITBI	950.000,00	950.000,00	2.316.113,76	243,80
Multas, Juros de Mora, Dívida Ativa e Outros Encargos do ITBI	3.000,00	3.000,00	2.227,33	74,24
Receita Resultante do Imposto sobre Serviços de Qualquer Natureza - ISS	1.903.000,00	1.903.000,00	1.945.587,32	102,24
ISS	1.900.000,00	1.900.000,00	1.929.717,31	101,56
Multas, Juros de Mora, Dívida Ativa e Outros Encargos do ISS	3.000,00	3.000,00	15.870,01	529,00
Receita Resultante do Imposto sobre a Renda e Proventos de Qualquer Natureza Retido na Fonte - IRRF	1.113.000,00	1.113.000,00	2.218.843,80	199,36
RECEITA DE TRANSFERÊNCIAS CONSTITUCIONAIS E LEGAIS (II)	51.620.000,00	51.620.000,00	65.387.188,79	126,67
Cota-Parte FPM	25.400.000,00	25.400.000,00	32.370.918,98	127,44
Cota-Parte ITR	220.000,00	220.000,00	224.838,51	102,20
Cota-Parte do IPVA	1.100.000,00	1.100.000,00	1.833.314,99	166,66
Cota-Parte do ICMS	24.400.000,00	24.400.000,00	30.624.274,69	125,51
Cota-Parte do IPI - Exportação	500.000,00	500.000,00	333.841,62	66,77
Compensações Financeiras Provenientes de Impostos e Transferências Constitucionais	0,00	0,00	0,00	0,00
Desoneração ICMS (LC 87/96)	0,00	0,00	0,00	0,00
Outras	0,00	0,00	0,00	0,00
TOTAL DAS RECEITAS RESULTANTES DE IMPOSTOS E TRANSFERÊNCIAS CONSTITUCIONAIS E LEGAIS - (III) = (I) + (II)	55.890.000,00	55.890.000,00	72.387.209,97	129,52

DESPESAS COM AÇÕES E SERVIÇOS PÚBLICOS DE SAÚDE (ASPS) - POR SUBFUNÇÃO E CATEGORIA ECONÔMICA	DOTAÇÃO INICIAL	DOTAÇÃO ATUALIZADA (c)	DESPESAS EMPENHADAS		DESPESAS LIQUIDADAS		DESPESAS PAGAS		Inscritas em Restos a Pagar Não Processados (g)
			Até o bimestre (d)	% (d/c) x 100	Até o bimestre (e)	% (e/c) x 100	Até o bimestre (f)	% (f/c) x 100	
ATENÇÃO BÁSICA (IV)	1.938.400,00	6.768.796,49	6.591.087,20	97,37	6.374.230,49	94,17	6.374.230,49	94,17	216.856,71
Despesas Correntes	1.863.800,00	6.761.540,39	6.583.916,60	97,37	6.367.906,12	94,18	6.367.906,12	94,18	216.010,48
Despesas de Capital	74.600,00	7.256,10	7.170,60	98,82	6.324,37	87,16	6.324,37	87,16	846,23
ASSISTÊNCIA HOSPITALAR E AMBULATORIAL (V)	4.038.100,00	4.697.302,46	4.430.502,61	94,32	4.004.268,23	85,25	4.004.268,23	85,25	426.234,38
Despesas Correntes	3.970.150,00	4.687.977,26	4.430.502,61	94,51	4.004.268,23	85,42	4.004.268,23	85,42	426.234,38
Despesas de Capital	67.950,00	9.325,20	0,00	0,00	0,00	0,00	0,00	0,00	0,00
SUORTE PROFILÁTICO E TERAPÊUTICO (VI)	0,00	0,00	0,00	0,00	0,00	0,00	0,00	0,00	0,00
Despesas Correntes	0,00	0,00	0,00	0,00	0,00	0,00	0,00	0,00	0,00
Despesas de Capital	0,00	0,00	0,00	0,00	0,00	0,00	0,00	0,00	0,00
VIGILÂNCIA SANITÁRIA (VII)	92.200,00	213,19	0,00	0,00	0,00	0,00	0,00	0,00	0,00
Despesas Correntes	89.200,00	213,19	0,00	0,00	0,00	0,00	0,00	0,00	0,00
Despesas de Capital	3.000,00	0,00	0,00	0,00	0,00	0,00	0,00	0,00	0,00
VIGILÂNCIA EPIDEMIOLÓGICA (VIII)	303.300,00	1.128.162,10	1.127.439,75	99,94	1.067.909,77	94,66	1.067.909,77	94,66	59.529,98
Despesas Correntes	302.300,00	1.128.162,10	1.127.439,75	99,94	1.067.909,77	94,66	1.067.909,77	94,66	59.529,98
Despesas de Capital	1.000,00	0,00	0,00	0,00	0,00	0,00	0,00	0,00	0,00
ALIMENTAÇÃO E NUTRIÇÃO (IX)	0,00	0,00	0,00	0,00	0,00	0,00	0,00	0,00	0,00
Despesas Correntes	0,00	0,00	0,00	0,00	0,00	0,00	0,00	0,00	0,00
Despesas de Capital	0,00	0,00	0,00	0,00	0,00	0,00	0,00	0,00	0,00
OUTRAS SUBFUNÇÕES (X)	5.367.900,00	8.910.693,08	8.814.502,71	98,92	8.437.017,21	94,68	8.436.927,21	94,68	377.485,50
Despesas Correntes	5.265.600,00	8.908.613,08	8.812.422,71	98,92	8.434.937,21	94,68	8.434.847,21	94,68	377.485,50
Despesas de Capital	102.300,00	2.080,00	2.080,00	100,00	2.080,00	100,00	2.080,00	100,00	0,00
TOTAL (XI) = (IV + V + VI + VII + VIII + IX + X)	11.739.900,00	21.505.167,32	20.963.532,27	97,48	19.883.425,70	92,46	19.883.335,70	92,46	1.080.106,57
APURAÇÃO DO CUMPRIMENTO DO LIMITE MÍNIMO PARA APLICAÇÃO EM ASPS			DESPESAS EMPENHADAS (d)		DESPESAS LIQUIDADAS (e)		DESPESAS PAGAS (f)		
Total das Despesas com ASPS (XII) = (XI)			20.963.532,27		19.883.425,70		19.883.335,70		
(-) Restos a Pagar Inscritos Indevidamente no Exercício sem Disponibilidade Financeira (XIII)			0,00		N/A		N/A		
(-) Despesas Custeadas com Recursos Vinculados à Parcela do Percentual Mínimo que não foi Aplicada em ASPS em Exercícios Anteriores (XIV)			0,00		0,00		0,00		

(-) Despesas Custeadas com Disponibilidade de Caixa Vinculada aos Restos a Pagar Cancelados (XV)	0,00	0,00	0,00
(=) VALOR APLICADO EM ASPS (XVI) = (XII - XIII - XIV - XV)	20.963.532,27	19.883.425,70	19.883.335,70
Despesa Mínima a ser Aplicada em ASPS (XVII) = (III) x 15% (LC 141/2012)			10.858.081,49
Despesa Mínima a ser Aplicada em ASPS (XVII) = (III) x % (Lei Orgânica Municipal)			N/A
Diferença entre o Valor Aplicado e a Despesa Mínima a ser Aplicada (XVIII) = (XVI (d ou e) - XVII)	10.105.450,78	9.025.344,21	9.025.254,21
Limite não Cumprido (XIX) = (XVIII) (Quando valor for inferior a zero)	0,00	0,00	0,00
PERCENTUAL DA RECEITA DE IMPOSTOS E TRANSFERÊNCIAS CONSTITUCIONAIS E LEGAIS APLICADO EM ASPS (XVI / III)*100 (mínimo de 15% conforme LC n° 141/2012 ou % da Lei Orgânica Municipal)	28,96	27,46	27,46

CONTROLE DO VALOR REFERENTE AO PERCENTUAL MÍNIMO NÃO CUMPRIDO EM EXERCÍCIOS ANTERIORES PARA FINS DE APLICAÇÃO DOS RECURSOS VINCULADOS CONFORME ARTIGOS 25 E 26 DA LC 141/2012	Saldo Inicial (no exercício atual) (h)	Despesas Custeadas no Exercício de Referência			Saldo Final (não aplicado) (l) = (h - (i ou j))
		Empenhadas (i)	Liquidadas (j)	Pagas (k)	
Diferença de limite não cumprido em 2022	0,00	0,00	0,00	0,00	0,00
Diferença de limite não cumprido em 2021	0,00	0,00	0,00	0,00	0,00
Diferença de limite não cumprido em 2020	0,00	0,00	0,00	0,00	0,00
Diferença de limite não cumprido em exercícios anteriores	0,00	0,00	0,00	0,00	0,00
TOTAL DA DIFERENÇA DE LIMITE NÃO CUMPRIDO EM EXERCÍCIOS ANTERIORES (XX)	0,00	0,00	0,00	0,00	0,00

EXERCÍCIO DO EMPENHO ²	Valor Mínimo para aplicação em ASPS (m)	Valor aplicado em ASPS no exercício (n)	Valor aplicado além do limite mínimo (o) = (n - m), se	Total inscrito em RP no exercício (p)	RPNP Inscritos Indevidamente no Exercício sem Disponibilidade Financeira q = (XIII d)	Valor inscrito em RP considerado no Limite (r) = (p - (o + q)) se	Total de RP pagos (s)	Total de RP a pagar (t)	Total de RP cancelados ou prescritos (u)	Diferença entre o valor aplicado além do limite e o total de RP cancelados (v) = ((o + q) - u)
Empenhos de 2023	10.858.081,49	20.963.532,27	10.105.450,78	1.080.196,57	0,00	0,00	0,00	1.080.196,57	0,00	10.105.450,78
Empenhos de 2022	10.146.084,38	14.640.924,50	4.494.840,12	9,88	947.908,83	0,00	0,00	9,88	0,00	5.442.748,95
Empenhos de 2021	8.569.375,39	10.295.391,68	1.726.016,29	0,00	430.185,69	0,00	0,00	0,00	0,00	2.156.201,98
Empenhos de 2020	6.806.166,72	9.936.534,15	3.130.367,43	0,00	53.447,98	0,00	0,00	0,00	0,00	3.183.815,41
Empenhos de 2019	7.078.027,29	12.445.619,76	5.367.592,47	0,00	0,00	0,00	0,00	0,00	0,00	5.367.592,47
Empenhos de 2018	6.714.974,62	9.326.811,18	2.611.836,56	0,00	0,00	0,00	0,00	0,00	0,00	2.611.836,56
Empenhos de 2017	5.877.832,27	7.989.875,85	2.112.043,58	0,00	0,00	0,00	0,00	0,00	0,00	2.112.043,58
Empenhos de 2016	5.920.026,99	8.452.432,03	2.532.405,04	0,00	0,00	0,00	0,00	0,00	0,00	2.532.405,04
Empenhos de 2015	5.912.381,74	8.693.320,89	2.780.939,15	0,00	134.898,32	0,00	0,00	0,00	0,00	2.915.837,47
Empenhos de 2014	5.515.519,43	9.208.326,94	3.692.807,51	0,00	100.632,49	0,00	0,00	0,00	0,00	3.793.440,00
Empenhos de 2013	4.788.450,79	8.406.157,49	3.617.706,70	0,00	22.227,90	0,00	0,00	0,00	0,00	3.639.934,60

TOTAL DOS RESTOS A PAGAR CANCELADOS OU PRESCRITOS ATÉ O FINAL DO EXERCÍCIO ATUAL QUE AFETARAM O CUMPRIMENTO DO LIMITE (XXI) (soma dos saldos negativos da coluna "r") **0,00**

TOTAL DOS RESTOS A PAGAR CANCELADOS OU PRESCRITOS ATÉ O FINAL DO EXERCÍCIO ANTERIOR QUE AFETARAM O CUMPRIMENTO DO LIMITE (XXII) (valor informado no demonstrativo do exercício anterior) **0,00**

TOTAL DOS RESTOS A PAGAR CANCELADOS OU PRESCRITOS NO EXERCÍCIO ATUAL QUE AFETARAM O CUMPRIMENTO DO LIMITE (XXIII) = (XXI - XVII) (Artigo 24 § 1º e 2º da LC 141/2012) **0,00**

CONTROLE DE RESTOS A PAGAR CANCELADOS OU PRESCRITOS CONSIDERADOS PARA FINS DE APLICAÇÃO DA DISPONIBILIDADE DE CAIXA CONFORME ARTIGO 24§ 1º e 2º DA LC 141/2012	Saldo Inicial (w)	Despesas Custeadas no Exercício de Referência			Saldo Final (não aplicado) ¹ (aa) = (w - (x ou y))
		Empenhadas (x)	Liquidadas (y)	Pagas (z)	
Restos a pagar cancelados ou prescritos em 2023 a ser compensados (XXIV)	0,00	0,00	0,00	0,00	0,00
Restos a pagar cancelados ou prescritos em 2022 a ser compensados (XXV)	0,00	0,00	0,00	0,00	0,00
Restos a pagar cancelados ou prescritos em 2021 a ser compensados (XXVI)	0,00	0,00	0,00	0,00	0,00
Restos a pagar cancelados ou prescritos em exercícios anteriores a serem compensados (XXVII)	0,00	0,00	0,00	0,00	0,00

TOTAL DE RESTOS A PAGAR CANCELADOS OU PRESCRITOS A COMPENSAR (XXVIII)	0,00	0,00	0,00	0,00	0,00
---	------	------	------	------	------

RECEITAS ADICIONAIS PARA O FINANCIAMENTO DA SAÚDE NÃO COMPUTADAS NO CÁLCULO DO MÍNIMO	PREVISÃO INICIAL	PREVISÃO ATUALIZADA (a)	RECEITAS REALIZADAS	
			Até o Bimestre (b)	% (b/a) x 100
RECEITAS DE TRANSFERÊNCIAS PARA A SAÚDE (XXIX)	8.283.000,00	8.283.000,00	8.491.517,43	102,52
Provenientes da União	7.693.700,00	7.693.700,00	7.962.442,17	103,49
Provenientes dos Estados	589.300,00	589.300,00	529.075,26	89,78
Provenientes de Outros Municípios	0,00	0,00	0,00	0,00
RECEITA DE OPERAÇÕES DE CRÉDITO INTERNAS E EXTERNAS VINCULADAS A SAÚDE (XXX)	0,00	0,00	0,00	0,00
OUTRAS RECEITAS (XXXI)	0,00	0,00	0,00	0,00
TOTAL RECEITAS ADICIONAIS PARA FINANCIAMENTO DA SAÚDE (XXXII) = (XXIX + XXX + XXXI)	8.283.000,00	8.283.000,00	8.491.517,43	102,52

DESPESAS COM SAUDE POR SUBFUNÇÕES E CATEGORIA ECONÔMICA NÃO COMPUTADAS NO CÁLCULO DO MÍNIMO	DOTAÇÃO INICIAL	DOTAÇÃO ATUALIZADA (c)	DESPESAS EMPENHADAS		DESPESAS LIQUIDADAS		DESPESAS PAGAS		Inscritas em Restos a Pagar não Processados (g)
			Até o bimestre (d)	% (d/c) x 100	Até o bimestre (e)	% (e/c) x 100	Até o bimestre (f)	% (f/c) x 100	
ATENÇÃO BÁSICA (XXXIII)	5.068.700,00	3.975.691,02	3.151.900,37	79,28	3.149.339,07	79,21	3.149.339,07	79,21	2.561,30
Despesas Correntes	4.905.300,00	3.022.450,53	3.006.000,37	99,46	3.003.439,07	99,37	3.003.439,07	99,37	2.561,30
Despesas de Capital	163.400,00	953.240,49	145.900,00	15,31	145.900,00	15,31	145.900,00	15,31	0,00
ASSISTÊNCIA HOSPITALAR E AMBULATORIAL (XXXIV)	2.977.180,00	2.037.166,13	1.979.370,93	97,16	1.531.713,06	75,19	1.531.713,06	75,19	447.657,87
Despesas Correntes	2.778.880,00	2.037.166,13	1.979.370,93	97,16	1.531.713,06	75,19	1.531.713,06	75,19	447.657,87
Despesas de Capital	198.300,00	0,00	0,00	0,00	0,00	0,00	0,00	0,00	0,00
SUORTE PROFILÁTICO E TERAPÊUTICO (XXXV)	0,00	0,00	0,00	0,00	0,00	0,00	0,00	0,00	0,00
Despesas Correntes	0,00	0,00	0,00	0,00	0,00	0,00	0,00	0,00	0,00
Despesas de Capital	0,00	0,00	0,00	0,00	0,00	0,00	0,00	0,00	0,00
VIGILÂNCIA SANITÁRIA (XXXVI)	60.000,00	0,00	0,00	0,00	0,00	0,00	0,00	0,00	0,00
Despesas Correntes	60.000,00	0,00	0,00	0,00	0,00	0,00	0,00	0,00	0,00
Despesas de Capital	0,00	0,00	0,00	0,00	0,00	0,00	0,00	0,00	0,00
VIGILÂNCIA EPIDEMIOLÓGICA (XXXVII)	252.200,00	12.750,00	3.610,42	28,32	3.610,42	28,32	3.610,42	28,32	0,00
Despesas Correntes	251.200,00	12.750,00	3.610,42	28,32	3.610,42	28,32	3.610,42	28,32	0,00
Despesas de Capital	1.000,00	0,00	0,00	0,00	0,00	0,00	0,00	0,00	0,00
ALIMENTAÇÃO E NUTRIÇÃO (XXXVIII)	0,00	0,00	0,00	0,00	0,00	0,00	0,00	0,00	0,00
Despesas Correntes	0,00	0,00	0,00	0,00	0,00	0,00	0,00	0,00	0,00
Despesas de Capital	0,00	0,00	0,00	0,00	0,00	0,00	0,00	0,00	0,00
OUTRAS SUBFUNÇÕES (XXXIX)	1.920,00	4.783.330,15	1.780.812,48	37,23	1.780.812,48	37,23	1.780.812,48	37,23	0,00
Despesas Correntes	1.920,00	1.128.330,15	1.125.812,48	99,78	1.125.812,48	99,78	1.125.812,48	99,78	0,00
Despesas de Capital	0,00	3.655.000,00	655.000,00	17,92	655.000,00	17,92	655.000,00	17,92	0,00
TOTAL DAS DESPESAS NÃO COMPUTADAS NO CÁLCULO DO MÍNIMO (XL) = (XXXIII + XXXIV + XXXV + XXXVI + XXXVII + XXXVIII + XXXIX)	8.360.000,00	10.808.937,30	6.915.694,20	63,98	6.465.475,03	59,82	6.465.475,03	59,82	450.219,17
DESPESAS TOTAIS COM SAÚDE EXECUTADAS COM COM RECURSOS PRÓPRIOS E COM RECURSOS TRANSFERIDOS DE OUTROS ENTES	DOTAÇÃO INICIAL	DOTAÇÃO ATUALIZADA (c)	DESPESAS EMPENHADAS		DESPESAS LIQUIDADAS		DESPESAS PAGAS		Inscritas em Restos a Pagar não Processados (g)
ATENÇÃO BÁSICA(XLI) = (IV + XXXIII)	7.007.100,00	10.744.487,51	9.742.987,57	90,68	9.523.569,56	88,64	9.523.569,56	88,64	219.418,01
ASSISTÊNCIA HOSPITALAR E AMBULATORIAL (XLII) = (V + XXXIV)	7.015.280,00	6.734.468,59	6.409.873,54	95,18	5.535.981,29	82,20	5.535.981,29	82,20	873.892,25
SUORTE PROFILÁTICO E TERAPÊUTICO (XLIII) = (VI + XXXV)	0,00	0,00	0,00	0,00	0,00	0,00	0,00	0,00	0,00

VIGILÂNCIA SANITÁRIA (XLIV) = (VII + XXXVI)	152.200,00	213,19	0,00	0,00	0,00	0,00	0,00	0,00	0,00
VIGILÂNCIA EPIDEMIOLÓGICA (XLV) = (VIII + XXXVII)	555.500,00	1.140.912,10	1.131.050,17	99,14	1.071.520,19	93,92	1.071.520,19	93,92	59.529,98
ALIMENTAÇÃO E NUTRIÇÃO (XLVI) = (IX + XXXVIII)	0,00	0,00	0,00	0,00	0,00	0,00	0,00	0,00	0,00
OUTRAS SUBFUNÇÕES (XLVII) = (X + XXXIX)	5.369.820,00	13.694.023,23	10.595.315,19	77,37	10.217.829,69	74,62	10.217.739,69	74,61	377.485,50
TOTAL DAS DESPESAS COM SAÚDE (XLVIII) = (XI + XL)	20.099.900,00	32.314.104,62	27.879.226,47	86,28	26.348.900,73	81,54	26.348.810,73	81,54	1.530.325,74
(-) Despesas da Fonte: Transferências da União - inciso I do art. 5º da Lei Complementar 173/2020	8.359.920,00	7.153.937,30	6.260.694,20	87,51	5.810.475,03	81,22	5.810.475,03	81,22	450.219,17
TOTAL DAS DESPESAS EXECUTADAS COM RECURSOS PRÓPRIOS (XLIX)	11.739.980,00	25.160.167,32	21.618.532,27	85,92	20.538.425,70	81,63	20.538.335,70	81,63	1.080.106,57

FONTE: SIOPS, Espírito Santo 27/02/24 19:27:52

1 - Nos cinco primeiros bimestres do exercício, o acompanhamento será feito com base na despesa liquidada. No último bimestre do exercício, o valor deverá corresponder ao total da despesa empenhada.

2 - Até o exercício de 2018, o controle da execução dos restos a pagar considerava apenas os valores dos restos a pagar não processados (regra antiga). A partir do exercício de 2019, o controle da execução dos restos a pagar considera os restos a pagar processados e não processados (regra nova).

3 - Essas despesas são consideradas executadas pelo ente transferidor.

9.4. Covid-19 Repasse União

Quadro demonstrativo da transferência de recursos advindos da união para a aplicação no enfrentamento da situação de emergência de saúde pública de importância nacional - Coronavírus (COVID-19)			
Descrição do recurso	SALDO DO RECURSO DO EXERCÍCIO ANTERIOR (31/12/2022)	RECURSOS DIRECIONADOS NO EXERCÍCIO ATUAL ATÉ O BIMESTRE	SALDO TOTAL
Recursos advindos da transferência da União repassados pelo FNS conf. Portarias específicas nos blocos de manutenção e estruturação para a aplicação no enfrentamento da situação de emergência de saúde pública de importância nacional - Coronavírus (COVID-19)	1.736.765,54	0,00	1.736.765,54
Recursos advindos da transferência da União repassados pelo FNS nos blocos de manutenção e estruturação não específicas para a aplicação no enfrentamento da situação de emergência de saúde pública de importância nacional - Coronavírus (COVID-19)	243.926,52	0,00	243.926,52
Recursos advindos de transposição de saldos financeiros de exercícios anteriores provenientes de repasses federais do FNS aos fundos de saúde dos estados, DF e municípios conf. LC 172/2020.	0,00	0,00	0,00
Recursos advindos da União, na forma de auxílio financeiro, aos Estados, ao Distrito Federal e aos Municípios, no exercício de 2020, e em ações de enfrentamento ao Coronavírus SARS-CoV-2 (Covid-19). Conforme LC 173/2020	0,00	0,00	0,00
Recursos advindos da União, na forma de prestação de apoio financeiro pela União aos entes federativos que recebem recursos do Fundo de Participação dos Estados - FPE e do Fundo de Participação dos Municípios - FPM, com o objetivo de mitigar as dificuldades financeiras decorrentes do estado de calamidade pública reconhecido pelo Decreto Legislativo nº 6, de 20 de março de 2020, e da emergência de saúde pública de importância internacional decorrente do coronavírus (Covid-19). MP 938/2020	0,00	0,00	0,00
Outros recursos advindos de transferências da União	133.000,00	0,00	133.000,00
Total de recursos advindos de transferência da união para enfrentamento da Emergência em Saúde Pública de Importância Nacional - CORONAVIRUS (COVID-19)	2.113.692,06	0,00	2.113.692,06

Despesas decorrentes do enfrentamento da situação de emergência de saúde pública de importância nacional Coronavírus (COVID-19)			
Descrição das Subfunções/Despesas	Despesas Empenhadas	Despesas Liquidadas	Despesas Pagas
Administração Geral	0,00	0,00	0,00
Atenção Básica	0,00	0,00	0,00
Assistência Hospitalar e Ambulatorial	0,00	0,00	0,00
Suporte profilático e terapêutico	0,00	0,00	0,00
Vigilância Sanitária	0,00	0,00	0,00
Vigilância Epidemiológica	0,00	0,00	0,00
Alimentação e Nutrição	0,00	0,00	0,00
Informações Complementares	0,00	0,00	0,00
Total	0,00	0,00	0,00

Descrição das Subfunções/Despesas	Inscrição em 2023 - RPs processados (a)	Inscrição em 2023 - RPs não processados (b)	Inscrição em 2023 - Saldo total (c) = a+b	Inscrição em 2022 - RPs processados (a)	Inscrição em 2022 - RPs não processados (b)	Inscrição em 2022 - Saldo total (c) = a+b	Execução de RPs inscritos em 2022 - RPs processados Pago (d)	Execução de RPs inscritos em 2022 - RPs processados Cancelado (e)	Execução de RPs inscritos em 2022 - RPs não processados - Liquidado* (f)	Execução de RPs inscritos em 2022 - RPs não processados - Pago (g)	Execução de RPs inscritos em 2022 - RPs não processados - Cancelado (h)	Saldo até o bimestre (Rps inscritos em 2022) - Saldo até o bimestre - RPs processados i= (a - d - e)	Saldo bimestre (R) inscrito em 2022 - Saldo bimestre - RPs processados j= (b - f - h)
Administração Geral	0,00	0,00	0,00	0,00	143.410,51	143.410,51	0,00	0,00	0,00	0,00	0,00	0,00	143.4
Atenção Básica	0,00	0,00	0,00	0,00	0,00	0,00	0,00	0,00	0,00	0,00	0,00	0,00	
Assistência Hospitalar e Ambulatorial	0,00	0,00	0,00	0,00	0,00	0,00	0,00	0,00	0,00	0,00	0,00	0,00	
Suporte profilático e terapêutico	0,00	0,00	0,00	0,00	0,00	0,00	0,00	0,00	0,00	0,00	0,00	0,00	
Vigilância Sanitária	0,00	0,00	0,00	0,00	0,00	0,00	0,00	0,00	0,00	0,00	0,00	0,00	
Vigilância Epidemiológica	0,00	0,00	0,00	0,00	0,00	0,00	0,00	0,00	0,00	0,00	0,00	0,00	
Alimentação e Nutrição	0,00	0,00	0,00	0,00	0,00	0,00	0,00	0,00	0,00	0,00	0,00	0,00	
Informações Complementares	0,00	0,00	0,00	0,00	0,00	0,00	0,00	0,00	0,00	0,00	0,00	0,00	
Total	0,00	0,00	0,00	0,00	143.410,51	143.410,51	0,00	0,00	0,00	0,00	0,00	0,00	143.4

Gerado em 28/02/2024 08:01:38

Fonte: Sistema de Informações sobre Orçamentos Públicos em Saúde (SIOPS)

9.5. Covid-19 Recursos Próprios

Quadro demonstrativo da aplicação de recursos próprios no enfrentamento da situação de emergência de saúde pública de importância nacional - Coronavírus (COVID-19)			
Descrição do recurso	SALDO DO RECURSO DO EXERCÍCIO ANTERIOR (31/12/2022)	RECURSOS DIRECIONADOS NO EXERCÍCIO ATUAL ATÉ O BIMESTRE	SALDO TOTAL
Recursos próprios a serem aplicados no enfrentamento da emergência de saúde - nacional - Coronavírus (COVID-19)	0,00	0,00	0,00
Total	0,00	0,00	0,00

Despesas decorrentes do enfrentamento da situação de emergência de saúde pública de importância nacional Coronavírus (COVID-19)			
Descrição das Subfunções/Despesas	Despesas Empenhadas	Despesas Liquidadas	Despesas Pagas
Administração Geral	0,00	0,00	0,00
Atenção Básica	0,00	0,00	0,00
Assistência Hospitalar e Ambulatorial	0,00	0,00	0,00
Suporte profilático e terapêutico	0,00	0,00	0,00
Vigilância Sanitária	0,00	0,00	0,00
Vigilância Epidemiológica	0,00	0,00	0,00
Alimentação e Nutrição	0,00	0,00	0,00
Informações Complementares	0,00	0,00	0,00
Total	0,00	0,00	0,00

Descrição das Subfunções/Despesas	Inscrição em 2023 - RPs processados (a)	Inscrição em 2023 - RPs não processados (b)	Inscrição em 2023 - Saldo total (c) = a+b	Inscrição em 2022 - RPs processados (a)	Inscrição em 2022 - RPs não processados (b)	Inscrição em 2022 - Saldo total (c) = a+b	Execução de RPs inscritos em 2022 - RPs processados Pago (d)	Execução de RPs inscritos em 2022 - RPs processados Cancelado (e)	Execução de RPs inscritos em 2022 - RPs não processados - Liquidado* (f)	Execução de RPs inscritos em 2022 - RPs não processados - Pago (g)	Execução de RPs inscritos em 2022 - RPs não processados - Cancelado (h)	Saldo até o bimestre (Rps inscritos em 2022) - Saldo até o bimestre - RPs processados i= (a - d - e)	Saldo até o bimestre (Rps) inscrito em 2022 - Saldo até o bimestre - RPs não processados j= (b - f - h)
-----------------------------------	---	---	---	---	---	---	--	---	--	--	---	--	---

Administração Geral	0,00	0,00	0,00	0,00	0,00	0,00	0,00	0,00	0,00	0,00	0,00	0,00	0,00
Atenção Básica	0,00	0,00	0,00	0,00	0,00	0,00	0,00	0,00	0,00	0,00	0,00	0,00	0,00
Assistência Hospitalar e Ambulatorial	0,00	0,00	0,00	0,00	0,00	0,00	0,00	0,00	0,00	0,00	0,00	0,00	0,00
Suporte profilático e terapêutico	0,00	0,00	0,00	0,00	0,00	0,00	0,00	0,00	0,00	0,00	0,00	0,00	0,00
Vigilância Sanitária	0,00	0,00	0,00	0,00	0,00	0,00	0,00	0,00	0,00	0,00	0,00	0,00	0,00
Vigilância Epidemiológica	0,00	0,00	0,00	0,00	0,00	0,00	0,00	0,00	0,00	0,00	0,00	0,00	0,00
Alimentação e Nutrição	0,00	0,00	0,00	0,00	0,00	0,00	0,00	0,00	0,00	0,00	0,00	0,00	0,00
Informações Complementares	0,00	0,00	0,00	0,00	0,00	0,00	0,00	0,00	0,00	0,00	0,00	0,00	0,00
Total	0,00	0,00	0,00	0,00	0,00	0,00	0,00	0,00	0,00	0,00	0,00	0,00	0,00

Gerado em 28/02/2024 08:01:36

Fonte: Sistema de Informações sobre Orçamentos Públicos em Saúde (SIOPS)

9.6. Covid-19 Repasse Estadual

Quadro demonstrativo da transferência de recursos advindos do estado para a aplicação no enfrentamento da situação de emergência de saúde pública de importância nacional - Coronavírus (COVID-19)			
Descrição do recurso	SALDO DO RECURSO DO EXERCÍCIO ANTERIOR (31/12/2022)	RECURSOS DIRECIONADOS NO EXERCÍCIO ATUAL ATÉ O BIMESTRE	SALDO TOTAL
Recursos de transferências do estado para enfrentamento da situação de emergência de saúde pública de importância nacional - Coronavírus (COVID-19)	29.488,88	0,00	29.488,88
Total	29.488,88	0,00	29.488,88

Despesas decorrentes do enfrentamento da situação de emergência de saúde pública de importância nacional Coronavírus (COVID-19)			
Descrição das Subfunções/Despesas	Despesas Empenhadas	Despesas Liquidadas	Despesas Pagas
Administração Geral	0,00	0,00	0,00
Atenção Básica	0,00	0,00	0,00
Assistência Hospitalar e Ambulatorial	0,00	0,00	0,00
Suporte profilático e terapêutico	0,00	0,00	0,00
Vigilância Sanitária	0,00	0,00	0,00
Vigilância Epidemiológica	0,00	0,00	0,00
Alimentação e Nutrição	0,00	0,00	0,00
Informações Complementares	0,00	0,00	0,00
Total	0,00	0,00	0,00

Descrição das Subfunções/Despesas	Inscrição em 2023 - RPs processados (a)	Inscrição em 2023 - RPs não processados (b)	Inscrição em 2023 - Saldo total (c) = a+b	Inscrição em 2022 - RPs processados (a)	Inscrição em 2022 - RPs não processados (b)	Inscrição em 2022 - Saldo total (c) = a+b	Execução de RPs inscritos em 2022 - RPs processados Pago (d)	Execução de RPs inscritos em 2022 - RPs Cancelado (e)	Execução de RPs inscritos em 2022 - RPs não processados - Liquidado* (f)	Execução de RPs inscritos em 2022 - RPs não processados - Pago (g)	Execução de RPs inscritos em 2022 - RPs não processados - Cancelado (h)	Saldo até o bimestre (Rps inscritos em 2022) - Saldo até o bimestre - RPs processados i= (a - d - e)	Saldo até o bimestre (Rps inscritos em 2022) - Saldo até o bimestre - RPs não processados j= (b - f - h)
Administração Geral	0,00	0,00	0,00	0,00	0,00	0,00	0,00	0,00	0,00	0,00	0,00	0,00	0,00
Atenção Básica	0,00	0,00	0,00	0,00	0,00	0,00	0,00	0,00	0,00	0,00	0,00	0,00	0,00
Assistência Hospitalar e Ambulatorial	0,00	0,00	0,00	0,00	0,00	0,00	0,00	0,00	0,00	0,00	0,00	0,00	0,00
Suporte profilático e terapêutico	0,00	0,00	0,00	0,00	0,00	0,00	0,00	0,00	0,00	0,00	0,00	0,00	0,00
Vigilância Sanitária	0,00	0,00	0,00	0,00	0,00	0,00	0,00	0,00	0,00	0,00	0,00	0,00	0,00

Vigilância Epidemiológica	0,00	0,00	0,00	0,00	0,00	0,00	0,00	0,00	0,00	0,00	0,00	0,00	0,00	0,00
Alimentação e Nutrição	0,00	0,00	0,00	0,00	0,00	0,00	0,00	0,00	0,00	0,00	0,00	0,00	0,00	0,00
Informações Complementares	0,00	0,00	0,00	0,00	0,00	0,00	0,00	0,00	0,00	0,00	0,00	0,00	0,00	0,00
Total	0,00	0,00	0,00	0,00	0,00	0,00	0,00	0,00	0,00	0,00	0,00	0,00	0,00	0,00

Gerado em 28/02/2024 08:01:39

Fonte: Sistema de Informações sobre Orçamentos Públicos em Saúde (SIOPS)

- Análises e Considerações sobre Execução Orçamentária e Financeira

Observa-se que quase 90% das despesas em saúde, depende das transferências intergovernamentais, significando mais de 30% da despesa total do município e a participação com a receita própria plicada á saúde conforme Lei 141/2012 ficou em 28,96%.

10. Auditorias

Não há informações cadastradas para o período das Auditorias.

Fonte: Sistema Nacional de Auditoria do SUS (SISAUD-SUS)

Data da consulta: 28/02/2024.

Outras Auditorias

Fonte: DIGISUS Gestor - Módulo Planejamento (DIGISUSGMP) - Consulta Online

Data da consulta: 28/02/2024.

- Análises e Considerações sobre Auditorias

No último quadrimestre do exercício de 2023, a Auditoria Pública Interna - Saúde realizou o planejamento e execução da auditoria na Farmácia Básica Municipal; a análise do Relatório Anual de Gestão 2022; e a classificação de risco dos setores da Secretaria Municipal de Saúde, com a consequente elaboração do Plano Anual de Auditoria para o exercício de 2024.

11. Análises e Considerações Gerais

O item N° 4 de Dados da produção de Serviços no SUS, foram obtidos com a produção até Novembro, pois a de Dezembro ainda não tinha sido gerado. No Relatório Anual de Gestão - RAG 2023, estas informações serão atualizadas.

RENATA ANDRADE DA SILVA ALMEIDA
Secretário(a) de Saúde
ECOPORANGA/ES, 2023

Parecer do Conselho de Saúde

Dados Demográficos e de Morbimortalidade

- Considerações:
Sem Parecer

Dados da Produção de Serviços no SUS

- Considerações:
Sem Parecer

Rede Física Prestadora de Serviços ao SUS

- Considerações:
Sem Parecer

Profissionais de Saúde Trabalhando no SUS

- Considerações:
Sem Parecer

Programação Anual de Saúde - PAS

- Considerações:
Sem Parecer

Indicadores de Pactuação Interfederativa

- Considerações:
Sem Parecer

Execução Orçamentária e Financeira

- Considerações:
Sem Parecer

Auditorias

- Considerações:
Sem Parecer

Análises e Considerações Gerais

- Parecer do Conselho de Saúde:
Sem Parecer

Status do Parecer: Em Análise no Conselho de Saúde

ECOPORANGA/ES, 28 de Fevereiro de 2024

Conselho Municipal de Saúde de Ecoporanga