

REPÚBLICA FEDERATIVA DO BRASIL
ESTADO: ESPIRITO SANTO
MUNICÍPIO: ECOPORANGA

Relatório Anual de Gestão 2020

RICARDO ABREU MAIA
Secretário(a) de Saúde

Sumário

1. Identificação

- 1.1. Informações Territoriais
- 1.2. Secretaria de Saúde
- 1.3. Informações da Gestão
- 1.4. Fundo de Saúde
- 1.5. Plano de Saúde
- 1.6. Informações sobre Regionalização
- 1.7. Conselho de Saúde
- 1.8. Casa Legislativa

2. Introdução

3. Dados Demográficos e de Morbimortalidade

- 3.1. População estimada por sexo e faixa etária
- 3.2. Nascidos Vivos
- 3.3. Principais causas de internação
- 3.4. Mortalidade por grupos de causas

4. Dados da Produção de Serviços no SUS

- 4.1. Produção de Atenção Básica
- 4.2. Produção de Urgência e Emergência por Grupo de Procedimentos
- 4.3. Produção de Atenção Psicossocial por Forma de Organização
- 4.4. Produção de Atenção Ambulatorial Especializada e Hospitalar por Grupo de Procedimentos
- 4.5. Produção de Assistência Farmacêutica
- 4.6. Produção de Vigilância em Saúde por Grupo de Procedimentos

5. Rede Física Prestadora de Serviços ao SUS

- 5.1. Por tipo de estabelecimento e gestão
- 5.2. Por natureza jurídica
- 5.3. Consórcios em saúde

6. Profissionais de Saúde Trabalhando no SUS

7. Programação Anual de Saúde - PAS

- 7.1. Diretrizes, objetivos, metas e indicadores

8. Indicadores de Pactuação Interfederativa

9. Execução Orçamentária e Financeira

- 9.1. Execução da programação por fonte, subfunção e natureza da despesa
- 9.2. Indicadores financeiros
- 9.3. Relatório Resumido da Execução Orçamentária (RREO)
- 9.4. Execução orçamentária e financeira de recursos federais transferidos fundo a fundo, segundo bloco de financiamento e programa de trabalho
- 9.5. Covid-19 Repasse União
- 9.6. Covid-19 Recursos Próprios
- 9.7. Covid-19 Repasse Estadual

10. Auditorias

11. Análises e Considerações Gerais

12. Recomendações para o Próximo Exercício

1. Identificação

1.1. Informações Territoriais

UF	ES
Município	ECOPORANGA
Região de Saúde	Central Norte
Área	2.283,23 Km ²
População	22.835 Hab
Densidade Populacional	11 Hab/Km ²

Fonte: Departamento de Informática do SUS (DATASUS)

Data da consulta: 22/02/2021

1.2. Secretaria de Saúde

Nome do Órgão	SECRETARIA MUNICIPAL SAUDE ECOPORANGA
Número CNES	9476725
CNPJ	A informação não foi identificada na base de dados
Endereço	AV FLORIANO RUBIM 1279 2737551572
Email	saude@ecoporanga.es.gov.br
Telefone	2737551572

Fonte: Cadastro Nacional de Estabelecimentos de Saúde (CNES)

Data da consulta: 22/02/2021

1.3. Informações da Gestão

Prefeito(a)	ELIAS DAL COL
Secretário(a) de Saúde em Exercício	RICARDO ABREU MAIA
E-mail secretário(a)	saude@ecoporanga.es.gov.br
Telefone secretário(a)	2737551572

Fonte: Sistema de Informações sobre Orçamentos Públicos em Saúde (SIOPS)

Data da consulta: 22/02/2021

1.4. Fundo de Saúde

Instrumento de criação	LEI
Data de criação	05/1991
CNPJ	14.798.479/0001-68
Natureza Jurídica	FUNDO PUBLICO DA ADMINISTRACAO DIRETA MUNICIPAL
Nome do Gestor do Fundo	RICARDO ABREU MAIA

Fonte: Sistema de Informações sobre Orçamentos Públicos em Saúde (SIOPS)

Data da consulta: 22/02/2021

1.5. Plano de Saúde

Período do Plano de Saúde	2018-2021
Status do Plano	Aprovado

Fonte: Departamento de Informática do SUS (DATASUS)

Data da consulta: 14/10/2020

1.6. Informações sobre Regionalização

Região de Saúde: Central Norte

Município	Área (Km ²)	População (Hab)	Densidade
ALTO RIO NOVO	227.725	7874	34,58
BAIXO GUANDU	917.888	31132	33,92
BARRA DE SÃO FRANCISCO	933.747	44979	48,17
BOA ESPERANÇA	428.626	15092	35,21
COLATINA	1423.271	123400	86,70
CONCEIÇÃO DA BARRA	1188.044	31273	26,32
ECOPORANGA	2283.233	22835	10,00
GOVERNADOR LINDENBERG	359.613	12880	35,82
JAGUARÉ	656.358	31039	47,29
LINHARES	3501.604	176688	50,46
MANTENÓPOLIS	320.75	15503	48,33
MARILÂNDIA	309.446	12963	41,89
MONTANHA	1099.027	18894	17,19
MUCURICI	537.711	5496	10,22
NOVA VENÉCIA	1448.289	50434	34,82
PANCAS	823.834	23306	28,29
PEDRO CANÁRIO	434.04	26381	60,78
PINHEIROS	975.056	27327	28,03
PONTO BELO	356.156	7940	22,29
RIO BANANAL	645.483	19271	29,86
SOORETAMA	593.366	30680	51,71
SÃO DOMINGOS DO NORTE	299.489	8687	29,01
SÃO GABRIEL DA PALHA	432.814	38522	89,00
SÃO MATEUS	2343.251	132642	56,61
SÃO ROQUE DO CANAÃ	342.395	12510	36,54
VILA PAVÃO	432.741	9244	21,36
VILA VALÉRIO	464.351	14073	30,31
ÁGUA DOCE DO NORTE	484.046	10909	22,54
ÁGUIA BRANCA	449.63	9631	21,42

Fonte: Departamento de Informática do SUS (DATASUS)

Ano de referência: 2020

1.7. Conselho de Saúde

Instrumto Legal de Criação	LEI	
Endereço	Rua Hérique Ferreira 186 Casa Centro	
E-mail	antoniomaria40@hotmail.com	
Telefone	2797318967	
Nome do Presidente	Antonio Maria da Silva Filho	
Número de conselheiros por segmento	Usuários	11
	Governo	3
	Trabalhadores	5
	Prestadores	2

Fonte: Sistema de Informações sobre Orçamentos Públicos em Saúde (SIOPS)

Ano de referência: 202006

1.8. Casa Legislativa

1º RDQA

Data de Apresentação na Casa Legislativa

12/11/2020



2º RDQA

Data de Apresentação na Casa Legislativa

12/11/2020



3º RDQA

Data de Apresentação na Casa Legislativa

22/02/2021



• Considerações

CARACTERÍSTICAS GERAIS DO MUNICÍPIO

1 - Histórico

A história do nosso município teve início de um povoamento que se formou em um vale, num lugar que podia ser facilmente protegido contra os inimigos. Os primeiros moradores ocuparam as margens do rio Dois de Setembro para usar água com maior facilidade, tomar banho, fazer comida, lavar roupa e pescar. Algumas pedras anônimas cercam a região Central. Ecoporanga/ES, a sede, é praticamente murada de pedras naturais. A revolta de Ecoporanga foi o desfecho de um processo iniciado depois de 1928, quando a inauguração da ponte rodoviária sobre o rio Doce, em Colatina (ES), acelerou a derubada, até então moderada, das exuberantes florestas do norte do Espírito Santo. Um ambiente típico das fronteiras agrícolas atraiu para aquela área pouco habitada gente do próprio Espírito Santo, da Bahia e de Minas Gerais, principalmente.

2 - Situação Geográfica

O município de Ecoporanga/ES situa-se ao Norte do Espírito Santo, integrando a Microrregião NOROESTE I, juntamente com os municípios de Água Doce do Norte, Vila Pavão, Barra de São Francisco e Mantenedópolis. Limita-se ao Norte com o Estado de Minas Gerais, ao Sul com Barra de São Francisco e Vila Pavão. Ao Leste com o município de Mucurici, Nova Venécia e Ponto Belo. A Oeste com Água Doce do Norte e o Estado de Minas Gerais.

Possui uma extensão territorial de 2.294,52 (Km²), apresentando um relevo fortemente ondulado e clima quente e úmido. O 3º maior município do Estado, está distribuído em 07 distritos e 06 Patrimônios, apresentando apenas 36 Km de suas estradas asfaltadas. O Município abrange uma região rica em granito de excelente qualidade e variedade. O tamanho das jazidas permite a exploração por mais 200 anos contínuos, segundo avaliação dos técnicos. A atividade econômica característica é o seu rebanho bovino, o segundo maior do Estado, tem origem mista, resultante do cruzamento das raças Zebu, Gir, Hindu-Brasil, Holandês e Guzerá. A produção de leite foi a maior do Estado registrada em 1996. Os produtos agrícolas que registraram as maiores quantidades produzidas, em 2000, foram os seguintes: mandioca, cana-de-açúcar, café, arroz e milho, coco laranja e manga.

O Município de Ecoporanga/ES, possui beleza natural, sendo servido de cachoeiras como a das Flores, Bonita, Arco-íris e Três Tombos. Seus principais pontos turísticos, consistem na Pedra da Viúva, Morro Agudo, Morro do Bombeiro e Horto Florestal, além da Pedra da Torre. Nos aspectos culturais do município, além do artesanato típico o folclore está fortemente presente através do Grupo de Capoeira Patrimônio dos Pretos, Folia de Reis e danças típicas como a Dança do Vilão. Em sua culinária diversificada, destacamos a Moqueca de Cascudo e pratos tipicamente com influência italiana como a Polenta de milho verde.

Mapa do município de Ecoporanga/ES



2. Introdução

- Análises e Considerações sobre Introdução

O Relatório Anual de Gestão (RAG) é um documento que explicita a política de saúde adotada nos últimos 12 meses. É um dos principais instrumentos de gestão dentro do Sistema Único de Saúde (SUS). Além de atender às exigências legais, conforme a Lei Complementar 141/2012 o Relatório formaliza o compromisso da Administração Pública Municipal com a saúde do cidadão.

O RAG 2020 orientou-se por uma visão sistêmica da Saúde no Município de Ecoporanga/ES e para isso buscou subsídios nos diversos instrumentos de Gestão aplicados no Município, como Plano Plurianual (PPA 2018-2021), o Plano Municipal de Saúde de 2018-2021, o Termo de Compromisso de Gestão, Programação Anual de Saúde 2020. A de considerar o advento da Pandemia Covid-19 que modificou em relação ao cumprimento de metas e indicadores bem como na produção de recursos específicos para o enfrentamento do coronavírus.

O presente documento foi confeccionado pela Secretaria Municipal de Saúde e tem por objetivo, demonstrar a aplicação dos recursos recebidos pelo Fundo Municipal de Saúde, até o 3º Quadrimestre de 2020.

Seguindo as diretrizes intitulada na Seção II em nossa Constituição Federal, em especial, o artigo 198, §3º, e seus incisos I, II, III e IV, regulamentado pela Lei Complementar 141/2012, que dispõe sobre os valores mínimos que deveram ser aplicados por cada esfera da administração pública, ou seja, União, Estados, Distrito Federal e Municípios em ações e serviços públicos de saúde, promovendo a transferência para a gestão saúde e trazendo visibilidade as normas de fiscalização, avaliação e controle das despesas com saúde nas 3(três) esferas de governo.

Este documento é baseado no modelo padronizado definido pela resolução nº 459, de 10 de Outubro de 2012 do Conselho Nacional de Saúde, respeitando as diretrizes do art. 36 da Lei Complementar 141/2012.

O RAG utilizou dados fornecidos pela Contabilidade Municipal publicados no SIOPS 2020 que tem natureza declaratória e buscam manter compatibilidade com as informações contábeis, geradas e mantidas pelo município, além de conformidade com a codificação e classificação de receitas e despesas, definidas pela Secretaria do Tesouro Nacional do Ministério da Fazenda (STN/MF).

3. Dados Demográficos e de Morbimortalidade

3.1. População estimada por sexo e faixa etária

Período: 2020

Faixa Etária	Masculino	Feminino	Total
0 a 4 anos	848	810	1658
5 a 9 anos	817	766	1583
10 a 14 anos	697	670	1367
15 a 19 anos	733	760	1493
20 a 29 anos	1572	1638	3210
30 a 39 anos	1668	1740	3408
40 a 49 anos	1705	1770	3475
50 a 59 anos	1488	1356	2844
60 a 69 anos	1022	1035	2057
70 a 79 anos	550	536	1086
80 anos e mais	312	342	654
Total	11412	11423	22835

Fonte: Estimativas preliminares elaboradas pelo Ministério da Saúde/SVS/CGIAE (DataSUS/Tabnet)

Data da consulta: 27/01/2021.

3.2. Nascidos Vivos

Número de nascidos vivos por residência da mãe.

Unidade Federação	2016	2017	2018	2019
Ecoporanga	280	278	296	287

Fonte: Sistema de Informações sobre Nascidos Vivos (MS/SVS/DASIS/SINASC)

Data da consulta: 27/01/2021.

3.3. Principais causas de internação

Morbidade Hospitalar de residentes, segundo capítulo da CID-10.

Capítulo CID-10	2016	2017	2018	2019	2020
I. Algumas doenças infecciosas e parasitárias	672	361	359	493	318
II. Neoplasias (tumores)	77	76	59	64	90
III. Doenças sangue órgãos hemat e transt imunitár	12	17	18	17	14
IV. Doenças endócrinas nutricionais e metabólicas	138	157	127	118	71
V. Transtornos mentais e comportamentais	6	5	1	8	8
VI. Doenças do sistema nervoso	17	10	11	10	9
VII. Doenças do olho e anexos	3	5	8	6	7
VIII. Doenças do ouvido e da apófise mastóide	-	-	-	2	1

Capítulo CID-10	2016	2017	2018	2019	2020
IX. Doenças do aparelho circulatório	224	169	146	171	151
X. Doenças do aparelho respiratório	470	572	471	602	208
XI. Doenças do aparelho digestivo	137	95	154	167	98
XII. Doenças da pele e do tecido subcutâneo	31	51	20	15	18
XIII. Doenças sist osteomuscular e tec conjuntivo	41	46	51	38	20
XIV. Doenças do aparelho geniturinário	202	186	194	266	153
XV. Gravidez parto e puerpério	59	126	77	138	230
XVI. Algumas afec originadas no período perinatal	27	33	51	35	23
XVII. Malf cong deformid e anomalias cromossômicas	10	14	5	2	11
XVIII. Sint sinais e achad anorm ex clín e laborat	10	15	2	13	10
XIX. Lesões enven e alg out conseq causas externas	72	72	50	96	145
XX. Causas externas de morbidade e mortalidade	-	-	-	-	-
XXI. Contatos com serviços de saúde	9	7	4	20	15
CID 10ª Revisão não disponível ou não preenchido	-	-	-	-	-
Total	2217	2017	1808	2281	1600

Fonte: Sistema de Informações Hospitalares do SUS (SIH/SUS)

Data da consulta: 27/01/2021.

Obs.: A atualização dos valores relativos ao último período ocorrem simultaneamente ao carregamento dos dados no Tabnet/DATASUS.

3.4. Mortalidade por grupos de causas

Mortalidade de residentes, segundo capítulo CID-10

Capítulo CID-10	2016	2017	2018	2019
I. Algumas doenças infecciosas e parasitárias	2	4	5	7
II. Neoplasias (tumores)	30	19	35	30
III. Doenças sangue órgãos hemat e transt imunitár	-	1	-	-
IV. Doenças endócrinas nutricionais e metabólicas	14	7	8	9
V. Transtornos mentais e comportamentais	1	2	1	1
VI. Doenças do sistema nervoso	3	2	7	7
VII. Doenças do olho e anexos	-	-	-	-
VIII. Doenças do ouvido e da apófise mastóide	-	-	-	-
IX. Doenças do aparelho circulatório	54	49	49	62
X. Doenças do aparelho respiratório	18	22	23	25
XI. Doenças do aparelho digestivo	11	13	10	9
XII. Doenças da pele e do tecido subcutâneo	1	1	2	1
XIII. Doenças sist osteomuscular e tec conjuntivo	-	1	-	-
XIV. Doenças do aparelho geniturinário	5	3	9	5
XV. Gravidez parto e puerpério	1	-	-	-

Capítulo CID-10	2016	2017	2018	2019
XVI. Algumas afec originadas no período perinatal	1	5	3	2
XVII.Malf cong deformid e anomalias cromossômicas	1	3	2	4
XVIII.Sint sinais e achad anorm ex clín e laborat	-	-	-	1
XIX. Lesões enven e alg out conseq causas externas	-	-	-	-
XX. Causas externas de morbidade e mortalidade	26	20	17	28
XXI. Contatos com serviços de saúde	-	-	-	-
XXII.Códigos para propósitos especiais	-	-	-	-
Total	168	152	171	191

Fonte: Sistema de Informações sobre Mortalidade (MS/SVS/CGIAE/SIM-TABNET)

Data da consulta: 27/01/2021.

- Análises e Considerações sobre Dados Demográficos e de Morbimortalidade

3- Indicadores Demográficos:

Quadro 1

IDENTIFICAÇÃO DO MUNICÍPIO		
Estado:	ES	Espírito Santo
Microregião:	32.001	Barra de São Francisco
Macrorregional de Saúde:	32.01	Norte
Regional de Saúde:	32.04	SR Colatina
Região Metropolitana:	32.90	Fora da Região Metropolitana - ES
Aglomerado Urbano:	32.90	Fora de Aglomerado Urbano - ES
Capital:		Não
Amazônia Legal:		Não
Município de fronteira:		Não

Fonte: IBGE 2010

População

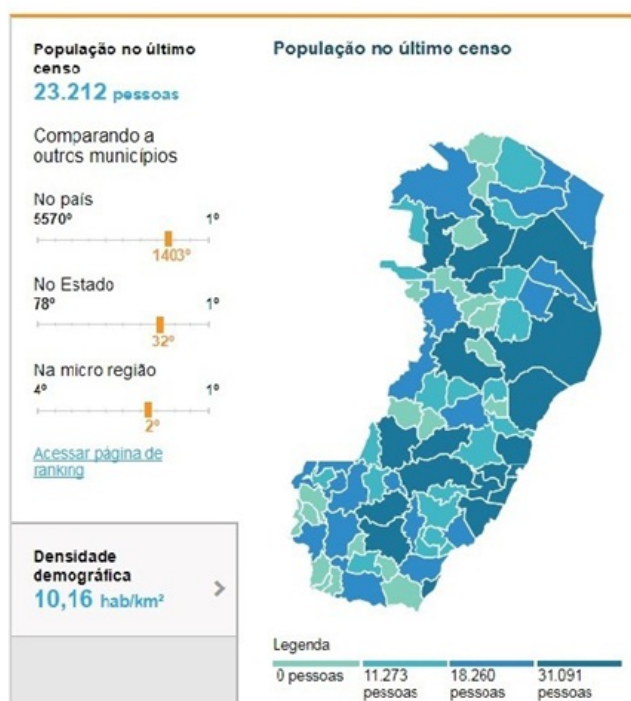

INFORMAÇÕES DEMOGRÁFICAS			
População Residente por Faixa Etária e Sexo, 2009			
Faixa Etária	Masculino	Feminino	Total
Menor 1	207	198	405
1 a 4	853	819	1.672
5 a 9	1.068	1.067	2.135
10 a 14	966	979	1.945
15 a 19	996	913	1.909
20 a 29	2.137	2.064	4.201
30 a 39	1.761	1.737	3.498
40 a 49	1.468	1.452	2.920
50 a 59	1.079	1.206	2.285
60 a 69	713	745	1.458
70 a 79	480	519	999
80 e +	226	242	468
Ignorada	-	-	-
Total	11.954	11.941	23.895
Fonte: IBGE, Censos Estimativas (2009)			

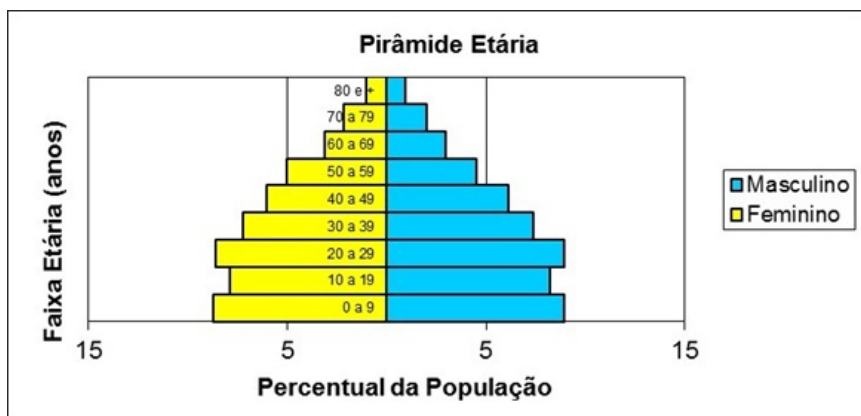

4 - Saneamento Básico

Território e Ambiente

Apresenta 44.4% de domicílios com esgotamento sanitário adequado, 55.1% de domicílios urbanos em vias públicas com arborização e 6% de domicílios urbanos em vias públicas com urbanização adequada (presença de bueiro, calçada, pavimentação e meio-çó). Quando comparado com os outros municípios do estado, ocupa a posição 59 de 78, 51 de 78 e 73 de 78, respectivamente. Já quando comparado a outras cidades do Brasil, sua posição é 2478 de 5570, 3949 de 5570 e 3303 de 5570, respectivamente.

Óbitos segundo Causas 3 dígitos CID-10 Município
 Resid: 320210 Ecoporanga Período: 3º Quadrimestre 2020

Causas 3 Dígitos	2020	Total
A41 Outr septicemias	1	1
A90 Dengue	1	1
B34 Doenc p/virus de localiz NE	15	15
C02 Neopl malig outr partes e NE da lingua	1	1
C04 Neopl malig do assoalho da boca	1	1
C14 Neopl mal out loc mal def labio cav oral far	1	1
C15 Neopl malig do esofago	2	2
C16 Neopl malig do estomago	4	4
C18 Neopl malig do colon	3	3
C20 Neopl malig do reto	1	1
C25 Neopl malig do pancreas	1	1
C32 Neopl malig da laringe	1	1
C33 Neopl malig da traqueia	1	1
C34 Neopl malig dos bronquios e dos pulmoes	3	3

C44	Outr neopl malig da pele	1	1
C60	Neopl malig do penis	1	1
C61	Neopl malig da prostata	5	5
C64	Neopl malig do rim exceto pelve renal	1	1
C67	Neopl malig da bexiga	1	1
C92	Leucemia mieloide	1	1
C95	Leucemia de tipo celular NE	1	1
D64	Outr anemias	1	1
E10	Diabetes mellitus insulino-dependente	1	1
E11	Diabetes mellitus nao-insulino-dependente	1	1
E14	Diabetes mellitus NE	9	9
E46	Desnutric proteico-calorica NE	1	1
E87	Outr transt equil hidroeletr e acido-basic	1	1
F10	Transt mentais comport dev uso alcool	1	1
G03	Meningite dev outr causas e a causas NE	1	1
G30	Doenc de Alzheimer	2	2
I10	Hipertensao essencial	1	1
I11	Doenc cardiaca hipertensiva	1	1
I12	Doenc renal hipertensiva	1	1
I13	Doenc cardiaca e renal hipertensiva	1	1
I20	Angina pectoris	1	1
I21	Infarto agudo do miocardio	18	18
I33	Endocardite aguda e subaguda	1	1
I38	Endocardite de valva NE	1	1
I42	Cardiomiopatis	2	2
I49	Outr arritmias cardiacas	1	1
I50	Insuf cardiaca	3	3
I61	Hemorragia intracerebral	1	1
I63	Infarto cerebral	1	1
I64	Acid vasc cerebr NE como hemorrag isquemico	5	5
I69	Sequelas de doenc cerebrovasculares	3	3
I72	Outr aneurismas	1	1
J11	Influenza dev virus nao identificado	2	2
J12	Pneumonia viral NCOP	4	4
J15	Pneumonia bacter NCOP	3	3
J18	Pneumonia p/microorg NE	5	5
J43	Enfisema	2	2
J44	Outr doenc pulmonares obstrutivas cronicas	5	5
J93	Pneumotorax	1	1
K25	Ulcera gastrica	1	1
K43	Hernia ventral	1	1
K55	Transt vasculares do intestino	1	1
K56	Ileo paralitico e obstr intestinal s/hernia	1	1
K70	Doenc alcoolica do figado	2	2
K72	Insuf hepatica NCOP	2	2
K74	Fibrose e cirrose hepaticas	1	1
K81	Colecistite	1	1
K92	Outr doenc do aparelho digestivo	1	1
M16	Coxartrose	1	1
N10	Nefrite tubulo-intersticial aguda	1	1
N19	Insuf renal NE	1	1
N26	Rim contraido NE	1	1
N39	Outr transt do trato urinario	3	3
N76	Outr afeccoes inflam da vagina e da vulva	1	1
P02	Fet rec-nasc afet compl plac cord umb membr	1	1
P22	Desconforto respirat do recém-nascido	1	1
P55	Doenc hemolitica do feto e do recém-nascido	1	1
R99	Outr causas mal definidas e NE mortalidade	1	1
V29	Motociclista traum outr acid transp e NE	2	2
V89	Acid veic mot n-mot tipos de veic NE	3	3
W74	Afogamento e submersao NE	2	2
W84	Riscos NE a respiracao	1	1
X59	Exposicao a fatores NE	3	3
X93	Agressao disparo de arma de fogo de mao	1	1
X95	Agressao disparo outr arma de fogo ou NE	4	4
X99	Agressao objeto cortante ou penetrante	1	1
Y34	Fatos ou eventos NE e intenc nao determinada	1	1
Total		170	170

Fonte: SIM/SUS 2020

Observa-se em destaque as maiores morbidades, dentre elas a B34 (Doença por vírus de localização não encontrada/ Coronavirus)

Óbitos segundo Faixa Etária Município Resid:

320210 Ecoporanga Período: 3º Quadrimestre
2020

Faixa Etária	2020	Total
Menor de 1 ano	4	4
15 a 19 anos	1	1
20 a 29 anos	9	9
30 a 39 anos	7	7
40 a 49 anos	14	14
50 a 59 anos	9	9
60 a 69 anos	27	27
70 a 79 anos	35	35
80 anos e mais	65	65
Total	171	171

Fonte: SIM/SUS 2020

Nascidos Vivos segundo Peso ao Nascer Município
Resid: 320210 Ecoporanga Período: 3º Quadrimestre
2020

Peso ao nascer	2020	Total
Menos de 500g	2	2
500 a 999g	1	1
1000 a 1499 g	2	2
1500 a 2499 g	16	16
2500 a 2999 g	56	56
3000 a 3999 g	171	171
4000g e mais	19	19
Total	267	267

Fonte: SINASC/SUS 2020

Nascidos Vivos por mês de competência segundo Consulta Pré-Natal

Município Resid: 320210 Ecoporanga

Período: 3º Quadrimestre 2020

Consulta Pré-Natal	2020	Total
Nenhuma	3	3
De 1 a 3 consultas	19	19
De 4 a 6 consultas	71	71
7 ou mais consultas	172	172
Ignorado	2	2
Total	267	267

Fonte: SINASC/SUS 2020

Nascidos Vivos por Ano do Nascimento segundo Tipo de Parto Município Resid: 320210

Ecoporanga

Período: 2020

Tipo de Parto	2020	Total
Vaginal	91	91
Cesário	176	176
Total	267	267

Fonte: SINASC/SUS 2020

4. Dados da Produção de Serviços no SUS

4.1. Produção de Atenção Básica

Considerando a verificação da inconsistência dos dados provenientes do SISAB, a Secretaria de Atenção Primária à Saúde (SAPS) solicitou a retirada dos dados da Atenção Básica disponibilizados pelos tabuladores do CMD até que os dados sejam corrigidos pela equipe da SAPS.

Em decorrência disso, informamos que o quadro 4.1 Produção da Atenção Básica dos Relatórios – RDQ e RAG permanecerá indisponível até a correção pela referida área.

Dessa maneira, os gestores devem informar os dados relativos a produção da Atenção Básica, utilizando os dados das bases locais no campo Análise e Considerações.

4.2. Produção de Urgência e Emergência por Grupo de Procedimentos

Caráter de atendimento: Urgência

Grupo procedimento	Sistema de Informações Ambulatoriais		Sistema de Informações Hospitalares	
	Qtd. aprovada	Valor aprovado	AIH Pagas	Valor total
01 Ações de promoção e prevenção em saúde	-	-	-	-
02 Procedimentos com finalidade diagnóstica	-	-	-	-
03 Procedimentos clínicos	-	-	661	278574,73
04 Procedimentos cirúrgicos	-	-	58	32254,64
05 Transplantes de órgãos, tecidos e células	-	-	-	-
06 Medicamentos	-	-	-	-
07 Órteses, próteses e materiais especiais	-	-	-	-
08 Ações complementares da atenção à saúde	-	-	-	-
Total	-	-	719	310829,37

Fonte: Sistemas de Informações Ambulatoriais do SUS (SIA/SUS) e Sistema de Informações Hospitalares do SUS (SIH/SUS)

Data da consulta: 17/03/2021.

4.3. Produção de Atenção Psicossocial por Forma de Organização

Não há informações cadastradas para o período

4.4. Produção de Atenção Ambulatorial Especializada e Hospitalar por Grupo de Procedimentos

Grupo procedimento	Sistema de Informações Ambulatoriais		Sistema de Informações Hospitalares	
	Qtd. aprovada	Valor aprovado	AIH Pagas	Valor total
01 Ações de promoção e prevenção em saúde	520	-	-	-
02 Procedimentos com finalidade diagnóstica	26779	219473,38	-	-
03 Procedimentos clínicos	950	1260,00	661	278574,73
04 Procedimentos cirúrgicos	3	45,45	58	32254,64
05 Transplantes de órgãos, tecidos e células	-	-	-	-
06 Medicamentos	-	-	-	-
07 Órteses, próteses e materiais especiais	-	-	-	-

Grupo procedimento	Sistema de Informações Ambulatoriais		Sistema de Informações Hospitalares	
	Qtd. aprovada	Valor aprovado	AIH Pagas	Valor total
08 Ações complementares da atenção à saúde	-	-	-	-
Total	28252	220778,83	719	310829,37

Fonte: Sistema de Informações Ambulatoriais do SUS (SIA/SUS) e Sistema de Informações Hospitalares do SUS (SIH/SUS)

Data da consulta: 17/03/2021.

4.5. Produção de Assistência Farmacêutica

Esse item refere-se ao componente especializado da assistência farmacêutica, sob gestão da esfera estadual. Portanto, não há produção sob gestão municipal.

4.6. Produção de Vigilância em Saúde por Grupo de Procedimentos

Financiamento: Vigilância em Saúde

Grupo procedimento	Sistema de Informações Ambulatoriais	
	Qtd. aprovada	Valor aprovado
01 Ações de promoção e prevenção em saúde	488	-
Total	488	-

Fonte: Sistemas de Informações Ambulatoriais do SUS (SIA/SUS)

Data da consulta: 17/03/2021.

- Análises e Considerações sobre Dados da Produção de Serviços no SUS

PRODUÇÃO AMBULATORIAL DO SUS - ESPÍRITO SANTO - POR LOCAL DE RESIDÊNCIA

Qtd.aprovada segundo Grupo procedimento Município: 320210

Ecoporanga

Período: Jan-Nov/2020

Grupo procedimento	Qtd.aprovada
01 Ações de promoção e prevenção em saúde	1
02 Procedimentos com finalidade diagnóstica	6.356
03 Procedimentos clínicos	3.084
04 Procedimentos cirúrgicos	317
05 Transplantes de órgãos, tecidos e células	362
06 Medicamentos	138.965
07 Órteses, próteses e materiais especiais	1.364
08 Ações complementares da atenção à saúde	1.531
TOTAL	151.980

Fonte: SIA/SUS 2020

PROCEDIMENTOS HOSPITALARES DO SUS - POR LOCAL DE INTERNAÇÃO

AIH aprovadas segundo Subgrupo proced. Município: 320210

Ecoporanga

Período: Jan-Nov/2020

Subgrupo proced.	AIH aprovadas
------------------	---------------

0303 Tratamentos clínicos (outras especialidades)	554
0305 Tratamento em nefrologia	97
0308 Tratamento de lesões, envenenamentos e outros, decorrentes de causas externas	1
0310 Parto e nascimento	9
0401 Pequenas cirurgias e cirurgias de pele, tecido subcutâneo e mucosa	1
0407 Cirurgia do aparelho digestivo, órgãos anexos e parede abdominal	29
0408 Cirurgia do sistema osteomuscular	1
0409 Cirurgia do aparelho geniturinário	22
0413 Cirurgia reparadora	3
0415 Outras cirurgias	2
TOTAL	719

Fonte: SIH/SUS 2020

INTERNAÇÕES HOSPITALARES DO SUS - POR LOCAL DE INTERNAÇÃO

AIH aprovadas segundo Especialidade Município: 320210

Ecoporanga

Período: Jan-Nov/2020

Especialidade	AIH aprovadas
Clínica Cirúrgica	58
Obstetrícia	7
Clínica Médica	551
Pediatria	103
TOTAL	719

Fonte: SIH/SUS 2020

5. Rede Física Prestadora de Serviços ao SUS

5.1. Por tipo de estabelecimento e gestão

Período 12/2020

Rede física de estabelecimentos de saúde por tipo de estabelecimentos				
Tipo de Estabelecimento	Dupla	Estadual	Municipal	Total
CENTRO DE SAUDE/UNIDADE BASICA	0	0	9	9
CENTRO DE ATENCAO PSICOSSOCIAL	0	0	1	1
HOSPITAL GERAL	0	0	1	1
CENTRAL DE GESTAO EM SAUDE	0	0	1	1
UNIDADE DE VIGILANCIA EM SAUDE	0	0	2	2
CLINICA/CENTRO DE ESPECIALIDADE	0	0	1	1
Total	0	0	15	15

Observação: Os dados apresentados referem-se ao número de estabelecimentos de saúde públicos ou prestadores de serviços ao SUS

Fonte: Cadastro Nacional de Estabelecimentos de Saúde (CNES)

Data da consulta: 22/02/2021.

5.2. Por natureza jurídica

Período 12/2020

Rede física de estabelecimentos de saúde por natureza jurídica				
Natureza Jurídica	Municipal	Estadual	Dupla	Total
ADMINISTRACAO PUBLICA				
MUNICIPIO	14	0	0	14
ENTIDADES EMPRESARIAIS				
ENTIDADES SEM FINS LUCRATIVOS				
FUNDACAO PRIVADA	1	0	0	1
PESSOAS FISICAS				
Total	15	0	0	15

Observação: Os dados apresentados referem-se ao número de estabelecimentos de saúde públicos ou prestadores de serviços ao SUS

Fonte: Cadastro Nacional de Estabelecimentos de Saúde (CNES)

Data da consulta: 22/02/2021.

5.3. Consórcios em saúde

Período 2020

Participação em consórcios			
CNPJ	Natureza	Area de atuação	Participantes
03008926000111	Direito Privado	Serviços de apoio ao diagnóstico Assistência médica e ambulatorial Consulta médica especializada	ES / ECOPORANGA

Participação em consórcios			
CNPJ	Natureza	Area de atuação	Participantes
02236721000120	Direito Privado	Serviços de apoio ao diagnóstico Assistência médica e ambulatorial Atenção psicossocial Consulta médica especializada	ES / ECOPORANGA
11422312000100	Direito Privado	Transporte sanitário	ES / ECOPORANGA

Fonte: DIGISUS Gestor - Módulo Planejamento (DIGISUSGMP) - Consulta Online

Data da consulta: 22/02/2021.

- Análises e Considerações sobre Rede Física Prestadora de Serviços ao SUS

Consórcios

Consórcio Público da Região Norte do Espírito Santo - CIM NORTE/ES

CNPJ: 03.008.926/0001-11

Rateio: Contrato: 041/2020 Valor: R\$ 31.480,91 (Trinta e um Mil quatrocentos e oitenta Reais e noventa e um centavos)

Programa: contrato 042/2020 - R\$ 129.008,23 (Cento e Vinte e Nove Mil e oito Reais e vinte e três centavos)

Consórcio Público para Tratamento e Destinação final adequada de resíduos sólidos da Região Doce Oeste do Estado do Espírito Santo

CONDOESTE

CNPJ: 11.422.312/0001-00

Rateio: Contrato: 011/2020 - R\$ 18.000,00 (Dezoito Mil Reais)

Programa - Contrato: 012/2020 R\$ 61.200,00 (Sessenta e um mil e duzentos Reais)

Consórcio Público da Região Noroeste do Estado do Espírito Santo

CIM NOROESTE

CNPJ: 02.236.721/0001-20

Rateio: Contrato: 043/2020 R\$ 101.443,83 (Cento e um Mil, quatrocentos e quarenta e três Reais e oitenta e três centavos)

Programa: Contrato: 044/2020 R\$ 498.556,18 (Quatrocentos e Noventa e oito Mil, quinhentos e cinquenta e seis Reais e dezoito centavos)

6. Profissionais de Saúde Trabalhando no SUS

Período 02/2020

Postos de trabalho ocupados, por ocupação e forma de contratação						
Adm. do Estabelecimento	Formas de contratação	CBOs médicos	CBOs enfermeiro	CBOs (outros) nível superior	CBOs (outros) nível médio	CBOs ACS
Pública (NJ grupo 1, ou 201-1, 203-8)	Estatutários e empregados públicos (0101, 0102)	3	3	6	7	0
	Intermediados por outra entidade (08)	0	0	0	0	0
	Autônomos (0209, 0210)	0	0	0	0	0
	Residentes e estagiários (05, 06)	0	0	0	0	0
	Bolsistas (07)	1	0	0	0	0
	Informais (09)	0	0	0	0	0
Privada (NJ grupos 2 - exceto 201-1, 203-8 -, 3, 4 e 5)	Intermediados por outra entidade (08)	0	0	0	0	0
	Celetistas (0105)	0	0	0	0	0
	Autônomos (0209, 0210)	4	0	3	0	0
	Residentes e estagiários (05, 06)	0	0	0	0	0
	Bolsistas (07)	0	0	0	0	0
	Informais (09)	0	0	0	0	0
	Servidores públicos cedidos para a iniciativa privada (10)	0	0	0	0	0

Postos de trabalho ocupados, por Contrato Temporário e Cargos em Comissão						
Adm. do Estabelecimento	Formas de contratação	CBOs médicos	CBOs enfermeiro	CBOs (outros) nível superior	CBOs (outros) nível médio	CBOs ACS
Pública (NJ grupo 1, ou 201-1, 203-8)	Contratos temporários e cargos em comissão (010301, 0104)	13	7	18	42	73
Privada (NJ grupos 2 - exceto 201-1, 203-8 -, 3, 4 e 5)	Contratos temporários e cargos em comissão (010302, 0104)	0	0	3	0	0

Fonte: Cadastro Nacional de Estabelecimentos de Saúde (CNES)

Data da consulta: 21/07/2020.

Postos de trabalho ocupados, por ocupação e forma de contratação						
Adm. do Estabelecimento	Formas de contratação	2016	2017	2018	2019	
Privada (NJ grupos 2 - exceto 201-1, 203-8 -, 3, 4 e 5)	Autônomos (0209, 0210)	0	0	3	24	
	Estatutários e empregados públicos (0101, 0102)	180	247	363	397	
Pública (NJ grupo 1, ou 201-1, 203-8)	Informais (09)	11	0	0	0	
	Intermediados por outra entidade (08)	0	0	30	36	

Postos de trabalho ocupados, por Contrato Temporário e Cargos em Comissão						
Adm. do Estabelecimento	Formas de contratação	2016	2017	2018	2019	
Pública (NJ grupo 1, ou 201-1, 203-8)	Contratos temporários e cargos em comissão (010301, 0104)	749	1.012	1.315	1.510	

Fonte: Cadastro Nacional de Estabelecimentos de Saúde (CNES)

- **Análises e Considerações sobre Profissionais de Saúde Trabalhando no SUS**

O quadro de funcionários permaneceu inalterado até o Primeiro Quadrimestre. Com o início da Pandemia Covid19, houve a necessidade da realização do Processo Seletivo no Segundo Quadrimestre para a contratação de profissionais Médicos e Enfermeiros para o enfrentamento na linha de frente em relação ao coronavírus.

7. Programação Anual de Saúde - PAS

7.1. Diretrizes, objetivos, metas e indicadores

DIRETRIZ Nº 1 - Garantia do acesso da população a serviços de qualidade, com equidade e em tempo adequado ao atendimento das necessidades de saúde aprimorando a política de atenção básica e a atenção especializada

OBJETIVO Nº 1.1 - Utilização de mecanismos que propiciem a ampliação do acesso a Atenção Básica.

Descrição da Meta	Indicador para monitoramento e avaliação da meta	Linha-Base	Meta 2020	Unidade de medida	Resultado	Meta Plano(2018-2021)	Unidade de medida	% meta alcançada
1. Realizar no mínimo 3 visitas domiciliares por habitante ano pelas equipes de ESF	Total de visitas domiciliares/Total da População residente	Proporção	3	Proporção	1	3,00	Proporção	33,33
2. Acompanhar as Condições do Programa Bolsa Família de pelo menos 72% dos cadastrados	Cobertura de acompanhamento das condicionalidades de Saúde do Programa Bolsa Família (PBF)	Percentual	72	Percentual	73,51	72,00	Percentual	102,10
3. Garantir o acompanhamento pré-natal na atenção primária e o acesso da gestante em 100% de acordo com o desenho regional da Rede Cegonha	Acompanhar as Gestantes vinculadas ao local de residência inseridas no Rede Cegonha	Percentual	90	Percentual	100	100,00	Percentual	111,11
4. Manter a cobertura Populacionais atendidas pelas ESF em 100%.	Cobertura populacional estimada pelas equipes de Atenção Básica	Percentual	100	Percentual	100	100,00	Percentual	100,00
5. Reformar as unidades Básicas de Saúde vinculadas a ESF	Realizar reforma nas Unidades Básicas de Saúde vinculadas a ESF para o período.	Número	2	Número	0	8	Número	0
6. Manter a cobertura populacional estimada pelas equipes de Saúde Bucal na ESF em 100%	Cobertura populacional estimada de saúde bucal na atenção básica	Percentual	100	Percentual	100	100,00	Percentual	100,00
7. Realizar 10% procedimentos preventivos em atividades educativas e prevenção em saúde bucal	Número de Procedimentos preventivos e atividades educativas em Saúde Bucal/ População Geral x 100	Taxa	0	Taxa	0	10,00	Taxa	0
8. Reduzir o percentual de Exodontia em relação aos procedimentos preventivos e curativos em 1% em relação à 2015	Proporção de exodontia em relação aos Procedimentos preventivos x 100	Percentual	0	Percentual	0	16,00	Percentual	0
9. Realizar 50% o percentual de ação coletiva de escovação dental supervisionada em relação 2012	Número de procedimentos coletivos de escovação dental supervisionada por local e período	Número	800	Número	0	3.650	Número	0
10. Realizar a Manutenção das unidades básicas de Saúde com ou não vinculação às ESF	Número de Unidades Cadastradas no CNES mantidas	Número	10	Número	10	10	Número	100,00
11. Construção da academia de Saúde	01 Academia de Saúde Implantada durante o período	Número	0	Número	0	1	Número	0
12. Realizar a Manutenção e aprimoramento do Núcleo de Apoio à Saúde da Família e NASF	Manter o funcionamento e as atividades do NASF via cadastro CNES	Percentual	100	Percentual	0	100,00	Percentual	0
13. Disponibilizar equipamentos para o NASF	Aquisição de equipamentos e material permanente para o NASF / setor de compras	Percentual	100	Percentual	0	100,00	Percentual	0
14. Reduzir a Mortalidade por Doenças Crônicas Não Transmissíveis (DCNT) na população de 30 a 69 anos	Mortalidade prematura (de 30 a 69 anos) pelo conjunto das 4 principais DCNT (doenças do aparelho circulatório, câncer, diabetes e doenças respiratórias crônicas)	Número	40	Número	30	45	Número	75,00

DIRETRIZ Nº 2 - Aprimoramento da rede de urgências, com expansão e adequação do Pronto Atendimento e Urgência e Central de regulação e transporte, articulando-a com outras redes de atenção especializada

OBJETIVO Nº 2.1 - Implementação da Rede de Atenção Serviços de Média e Alta Complexidade

Descrição da Meta	Indicador para monitoramento e avaliação da meta	Linha-Base	Meta 2020	Unidade de medida	Resultado	Meta Plano(2018-2021)	Unidade de medida	% meta alcançada
1. Garantir acesso à população ao Pronto Atendimento e Serviços e Urgência e Emergência	Produção Mensal dos Boletins de atendimento em Urgência (Baus) por local e período	Percentual	100	Percentual	100	100,00	Percentual	100,00
2. Promover ações de melhoria do acesso à população no Pronto Atendimento e Urgência no Município	Ações de qualidade contidos no contrato/convênio com a Fumatre.	Percentual	100	Percentual	100	100,00	Percentual	100,00
3. Ampliar a área Física do Pronto Atendimento e Urgência da Fumatre	Pronto Atendimento e Urgência da Fumatre ampliado.	Percentual	100	Percentual	100	100,00	Percentual	100,00
4. Manter e ampliar o serviço de análises clínicas para atendimento da população.	Procedimentos de Laboratório Clínico; anatomia e citopatologia realizados na Fumatre	Número	52000	Número	3874	208.000	Número	7,45
5. Garantir Vagas para Transporte da população para Consultas/Exames e Tratamentos em outros municípios	Disponibilizar no mínimo 10.000 vagas/ ano	Número	10000	Número	4200	40.000	Número	42,00
6. Ofertar transporte para tratamento Hemodíalise em Colatina	Disponibilizar transporte para o mínimo de 25 pacientes/ 03 x semana	Proporção	25	Proporção	19	25,00	Proporção	76,00
7. Ofertar transporte para atendimento da demanda referenciada para tratamento Fora do Domicílio e TFD.	Disponibilizar no mínimo 05 vagas para transporte de pacientes e acompanhantes para o TFD/ 30 dias	Número	5	Número	2	5,00	Proporção	40,00
8. Manutenção de vagas para transporte de pacientes em Urgência e Emergência	Disponibilizar uma média de 05 remoções/dia em ambulância para pacientes e acompanhantes no atendimento a Urgência/Emergência	Proporção	5	Proporção	5	5,00	Proporção	100,00
9. Melhorar o acesso aos usuários quanto ao Pronto Atendimento e Urgência prestados pela Fumatre	Protocolo de atendimento e classificação de riscos implantado	Percentual	100	Percentual	100	100,00	Percentual	100,00
10. Disponibilizar 02 leitos para saúde mental pelo SUS	02 leitos Disponibilizados pelo Hospital Fumatre	Número	2	Número	2	2	Número	100,00
11. Manutenção do transporte de urgência e emergência de qualidade, eficiência e Segurança.	Manutenção do Transporte de Urgência/Emergência em 100%	Percentual	100	Percentual	100	100,00	Percentual	100,00
12. Aquisição de novas ambulâncias	Ambulâncias adquiridas	Número	0	Número	0	6	Número	0
13. Manutenção do transporte em ambulâncias para Gestantes conforme o Modelo de Humanização do parto	Proporção de no mínimo 60 Gestantes/ ano	Proporção	60	Proporção	65	60,00	Proporção	108,33

DIRETRIZ Nº 3 - Promoção da atenção integral à saúde da mulher e da criança e Rede Cegonha, com ênfase nas áreas e população de maior vulnerabilidade
OBJETIVO Nº 3.1 - Organizar a Rede de Atenção a Saúde Materna e Infantil para garantir acesso, acolhimento e resolubilidade.

Descrição da Meta	Indicador para monitoramento e avaliação da meta	Linha-Base	Meta 2020	Unidade de medida	Resultado	Meta Plano(2018-2021)	Unidade de medida	% meta alcançada
1. Manter o atendimento de Mulheres no serviço de saúde da mulher quanto ao planejamento familiar.	Atender o mínimo de 3.000 Mulheres idade fértil Atendidas/ano	Percentual	100	Percentual	15	100,00	Percentual	15,00
2. Garantir mínimo de 20% de exames citopatológicos em mulheres com idade entre 25 e 64 anos de idade.	Razão de exames citopatológicos do colo do útero em mulheres de 25 a 64 anos na população residente de determinado local e a população da mesma faixa etária	Razão	.6	Razão	.03	0,60	Razão	5,00
3. Garantir exames de mamografia em mulheres de 50 a 69 anos de idade.	Razão de exames de mamografia de rastreamento realizados em mulheres de 50 a 69 anos na população residente de determinado local e população da mesma faixa etária.	Razão	.35	Razão	.1	0,65	Razão	28,57
4. Manter o percentual de Parto normal para 40%	Proporção de parto normal no Sistema Único de Saúde e na Saúde Suplementar	Proporção	41	Proporção	33.11	40,00	Proporção	80,76
5. Garantir às gestantes do município a realização de pelo menos sete consultas de pré-natal	60% de nascidos vivos de Mães com no mínimo sete consultas de pré-natal	Percentual	65	Percentual	64.41	60,00	Percentual	99,09
6. Aumentar o acesso ao teste Rápido de sífilis nas gestantes usuárias do SUS municipal, segundo o protocolo de pré-natal proposto pela Rede Cegonha.	Testes de sífilis Realizados Gestantes/ Total de Gestantes x 100	Percentual	95	Percentual	100	95,00	Percentual	105,26
7. Manter o número de casos novos de AIDS em menores de 05 anos em 0 (zero)	Número de casos novos de aids em menores de 5 anos.	Número	0	Número	0	0	Número	0
8. Reduzir a proporção de Gravidez na adolescência entre as faixas etárias de 10 a 19 anos.	Proporção de óbitos de mulheres em idade fértil (10 a 49 anos) investigados.	Proporção	18	Proporção	13.67	20,00	Proporção	75,94
9. Investigar 100% dos óbitos maternos.	100% dos óbitos de maternos investigados.	Percentual	100	Percentual	0	100,00	Percentual	0
10. Reduzir para a incidência de sífilis congênita em menores de 1 ano de idade.	Número de casos novos de sífilis congênita em menores de um ano de idade	Número	1	Número	0	1	Número	0
11. Reduzir a mortalidade materna para 0 (ZERO)	0 (zero) óbito materno em determinado período e local de residência.	Número	0	Número	0	0	Número	0
12. Investigar óbitos em mulheres em idade fértil (MIF)	Proporção de óbitos de mulheres em idade fértil (10 a 49 anos) investigados.	Proporção	80	Proporção	0	70,00	Proporção	0
13. Reduzir a mortalidade infantil para a taxa de 4/1.000	Taxa de mortalidade infantil	Número	3	Número	4	1	Número	133,33
14. Investigar 100% dos óbitos infantis e fetais	100% de óbitos infantis e fetais investigados por local de residência e período	Percentual	100	Percentual	0	100,00	Percentual	0
15. Vincular as gestantes ao Local de ocorrência do parto, durante o acompanhamento pré-natal no local de residência, de acordo com o desenho regional da Rede Cegonha.	Proporção de gestantes Vinculadas ao local de ocorrência do parto/Total de Gestantes acompanhadas no local de residência x100	Proporção	95	Proporção	100	95,00	Proporção	105,26

DIRETRIZ Nº 4 - Fortalecimento da rede de Saúde Mental, com ênfase no enfrentamento da dependência do Álcool e outras drogas

OBJETIVO Nº 4.1 - Ampliar o acesso a atenção psicossocial da população em geral, de forma articulada com os demais pontos de atenção em saúde e outros pontos intersetoriais

Descrição da Meta	Indicador para monitoramento e avaliação da meta	Linha-Base	Meta 2020	Unidade de medida	Resultado	Meta Plano(2018-2021)	Unidade de medida	% meta alcançada
1. Garantir atenção especializada com Profissionais para atendimento e suporte psicossocial à população.	Equipe CAPS cadastrada no CNES por local residência e período	Percentual	100	Percentual	100	100,00	Percentual	100,00
2. Reduzir em 10% o número de internações em hospitais psiquiátricos	Número de internações em hospital Psiquiátrico de Referência	Percentual	0	Percentual	0	10,00	Percentual	0
3. Garantir a manutenção de medicamentos e demais insumos terapêuticos para viabilizar o tratamento, bem como atividades	Quantidade de medicamentos (psicotrópicos/ tabagismo) dispensados/ ano	Percentual	100	Percentual	100	100,00	Percentual	100,00
4. Implantar o CAPS Modalidade I	CAPS Implantado	Número	0	Número	0	1	Número	0

DIRETRIZ Nº 5 - Garantia da atenção integral à saúde da pessoa idosa e dos portadores de doenças crônicas, com estímulo ao envelhecimento ativo e fortalecendo as ações de promoção e prevenção

OBJETIVO Nº 5.1 - Melhoria das condições de saúde do idoso e portadores de doenças crônicas mediante qualificação da gestão e das redes de atenção

Descrição da Meta	Indicador para monitoramento e avaliação da meta	Linha-Base	Meta 2020	Unidade de medida	Resultado	Meta Plano(2018-2021)	Unidade de medida	% meta alcançada
1. Reduzir em 10% a taxa de mortalidade prematura (de 30 a 69 anos) por DCNT.	Mortalidade prematura (de 30 a 69 anos) pelo conjunto das 4 principais DCNT (doenças do aparelho circulatório, câncer, diabetes e doenças respiratórias crônicas)	Razão	40	Razão	30	40,00	Taxa	75,00
2. Garantir cobertura vacinal contra influenza para a pessoa idosa.	Número de vacina Influenza aplicada na população acima de 60 anos/ Total de pessoas acima de 60 anos por local de residência e período x 100	Percentual	80	Percentual	100	80,00	Percentual	125,00

DIRETRIZ Nº 6 - Redução dos riscos e agravos à saúde da população, por meio de ações de promoção e vigilância em saúde

OBJETIVO Nº 6.1 - Fortalecer a promoção e a Vigilância em Saúde

Descrição da Meta	Indicador para monitoramento e avaliação da meta	Linha-Base	Meta 2020	Unidade de medida	Resultado	Meta Plano(2018-2021)	Unidade de medida	% meta alcançada
1. Manutenção dos serviços de Vigilância Epidemiológica e controle de Zoonoses com materiais e insumos.	Redução em 30% dos casos notificados de Dengue em relação ao ano de 2016 por local de residência e período	Número	280	Número	100	200	Número	35,71
2. Alcançar 80% de cobertura das vacinais adequadas do calendário básico de vacinação da criança no Município.	Proporção de vacinas selecionadas do Calendário Nacional de Vacinação para crianças menores de dois anos de idade - Pentavalente 3ª dose, Pneumocócica 10-valente 2ª dose, Poliomielite 3ª dose e Tríplice viral 1ª dose - com cobertura vacinal preconizada	Percentual	75	Percentual	50	80,00	Percentual	66,67
3. Manter a proporção de cura nas coortes de casos novos de tuberculose pulmonar bacilífera no Município em 90%.	Proporção de cura de casos novos de tuberculose pulmonar bacilífera.	Percentual	95	Percentual	85,7	90,00	Percentual	90,21
4. Aumentar a proporção de registro de óbitos com causa básica definida	Proporção de registro de óbitos com causa básica definida	Proporção	95	Proporção	99,42	95,00	Proporção	104,65
5. Encerrar 85% ou mais das doenças compulsórias imediatas registradas no Sistema de Informações sobre Agravos de Notificação (Sinan), em até 60 dias a partir da data de notificação.	Proporção de casos de doenças de notificação compulsória imediata (DNCI) encerrados em até 60 dias após notificação.	Proporção	80	Proporção	0	85,00	Proporção	0
6. Manter o Programa tratamento de referência especializada para doenças como Hanseníase, Leishmaniose e Tuberculose	Aumentar o número de pacientes atendidos em 20% em relação à 2016	Percentual	100	Percentual	100	20,00	Percentual	100,00
7. Notificar agravos ou doenças relacionadas ao trabalho	Proporção de preenchimento do campo ocupação nas notificações de agravos relacionados ao trabalho.	Proporção	100	Proporção	78	80,00	Proporção	78,00
8. Reduzir para zero o número Absoluto de casos por leishmaniose visceral.	Número de casos de Leishmaniose visceral por local de residência e período	Número	0	Número	0	0	Número	0
9. Garantir a vacinação antirrábica para 80% dos cães na campanha canina	proporção de cães e gatos vacinados pelo número de cães e gatos estimado no município x 100	Proporção	80	Proporção	85,5	80,00	Proporção	106,88
10. Realizar visitas domiciliares para controle da dengue no mínimo de 04 ciclos/ano	Número de ciclos que atingiram mínimo de 80% de cobertura de imóveis visitados para controle vetorial da dengue	Número	4	Número	0	4	Número	0
11. Cumprir no mínimo 6(seis) dos 7(sete) grupos de ações de vigilância Sanitária no Município.	Percentual de municípios que realizam no mínimo seis grupos de ações de Vigilância Sanitária consideradas necessárias a todos os municípios no ano	Percentual	80	Percentual	0	100,00	Percentual	0
12. Garantir a realização de exames anti-HIV em 100% dos casos novos de tuberculose	Proporção de exame anti-HIV realizados entre os casos novos de tuberculose.	Percentual	100	Percentual	100	100,00	Proporção	100,00
13. Aumentar a proporção de cura nas coortes de casos novos de hanseníase no Município.	Proporção de cura dos casos novos de hanseníase diagnosticados nos anos das coortes	Proporção	95	Proporção	85,7	95,00	Proporção	90,21
14. Garantir exames de 80% dos contatos intradomiciliares de casos novos de hanseníase.	Proporção de exames dos contatos Intra domiciliares de casos novos de hanseníase examinados.	Proporção	80	Proporção	100	80,00	Proporção	125,00

OBJETIVO Nº 6.2 - Implementar ações de saneamento básico e saúde ambiental para a promoção da saúde e redução das desigualdades sociais, com ênfase

Descrição da Meta	Indicador para monitoramento e avaliação da meta	Linha-Base	Meta 2020	Unidade de medida	Resultado	Meta Plano(2018-2021)	Unidade de medida	% meta alcançada
1. Ampliar para 5% a proporção de análises realizadas em amostras de água para consumo humano, quanto aos parâmetros coliformes totais, cloro residual livre e turbidez	Proporção de análises realizadas em amostras de água para consumo humano quanto aos parâmetros coliformes totais, cloro residual livre e turbidez	Proporção	10	Proporção	0	20,00	Proporção	0
2. Manter e Garantir a coleta e destinação adequada do Lixo Hospitalar dos estabelecimentos Públicos e Privados de Saúde	Número de meses de Coletas Lixo Hospitalar realizadas no município por ano	Número	12	Número	12	12	Número	100,00

DIRETRIZ Nº 7 - Desenvolvimento e ampliação da Assistência Farmacêutica

OBJETIVO Nº 7.1 - Promover ações integradas que visem a manutenção da assistência farmacêutica, através da distribuição de medicamentos à população

Descrição da Meta	Indicador para monitoramento e avaliação da meta	Linha-Base	Meta 2020	Unidade de medida	Resultado	Meta Plano(2018-2021)	Unidade de medida	% meta alcançada
1. Manter a dispensação de medicamentos conforme a programação da Assistência Farmacêutica e Renome	Número de medicamentos básicos dispensados pelo Renome por período e local de residência	Percentual	100	Percentual	100	100,00	Percentual	100,00
2. Implantar Sistema Informatizado	Informatizar Farmácia Básica de Ecoporanga	Número	0	Número	0	1	Número	0
3. Elaborar Plano Assistência Farmacêutica	Plano de Assistência Farmacêutica Elaborado	Número	0	Número	0	1	Número	0

DIRETRIZ Nº 8 - Contribuição à adequada formação, alocação, qualificação, valorização e democratização das relações do trabalho dos profissionais e trabalhadores de saúde

OBJETIVO Nº 8.1 - Investir em qualificação e fixação de profissionais para o SUS

Descrição da Meta	Indicador para monitoramento e avaliação da meta	Linha-Base	Meta 2020	Unidade de medida	Resultado	Meta Plano(2018-2021)	Unidade de medida	% meta alcançada
1. Implementar ações de educação permanente p/ qualificação das redes de Atenção	Realizar ação de educação permanente implementada e/ou realizadas numa Rede Atenção Pactuada	Número	1	Número	1	4	Número	100,00
2. Reavaliar a LTCAT para restabelecer as insalubridades em ações e atividades de trabalho dos servidores	Contratar empresa ou Engenheiro em Medicina do trabalho para rever a LTCAT	Número	0	Número	0	1	Número	0

DIRETRIZ Nº 9 - Manutenção do Modelo de gestão e instrumentos de Controle Social e Interno da Gestão Municipal

OBJETIVO Nº 9.1 - Fortalecer a Promoção e a Gestão em Saúde

Descrição da Meta	Indicador para monitoramento e avaliação da meta	Linha-Base	Meta 2020	Unidade de medida	Resultado	Meta Plano(2018-2021)	Unidade de medida	% meta alcançada
1. Criar e manter a Secretaria Executiva do Conselho Municipal de Saúde	Secretaria Executiva do Conselho Municipal de Saúde implantada	Percentual	100	Percentual	0	100,00	Percentual	0
2. Atualizar o Cadastro do Conselho Municipal de Saúde de Ecoporanga no SIACS.	Cadastro Atualizado	Percentual	100	Percentual	100	100,00	Percentual	100,00
3. Manutenção das atividades do Conselho de Saúde, quanto materiais e insumos.	Equipamentos e materiais adquiridos	Percentual	100	Percentual	100	100,00	Percentual	100,00
4. Reestruturar o Componente Municipal de Controle Avaliação e Auditoria	Componente Reestruturado contendo Lei e Decreto	Percentual	0	Percentual	0	100,00	Percentual	0
5. Garantir a Manutenção das atividades do Controle Avaliação e Auditoria quanto a materiais, equipamentos e diárias	Manutenção do Componente com diárias/ transporte e outros durante período e local de residência	Percentual	100	Percentual	100	100,00	Percentual	100,00

DIRETRIZ Nº 10 - Qualificação de instrumentos de execução direta, com geração de ganhos de produtividade e eficiência para o SUS

OBJETIVO Nº 10.1 - Qualificação de instrumentos de execução direta, com geração de ganhos de produtividade e eficiência para o SUS

Descrição da Meta	Indicador para monitoramento e avaliação da meta	Linha-Base	Meta 2020	Unidade de medida	Resultado	Meta Plano(2018-2021)	Unidade de medida	% meta alcançada
1. Manter o aprimoramento das atividades de Gestão da Secretaria Municipal de Saúde	Garantir o mínimo de 80% em dia os Instrumentos de Gestão: PMS/PAS/RAG	Percentual	80	Percentual	100	80,00	Percentual	125,00
2. Divulgar pelo menos 10 campanhas e informações de interesse público e ações da Prefeitura de Ecoporanga	Realizar 10 campanhas publicitárias e/ou ações de saúde e de utilidade pública com a população.	Número	10	Número	8	40	Número	80,00
3. Estabelecer ações de manutenção da estrutura administrativa da Gestão do SUS	Manter o Organograma da Saúde atualizado	Percentual	100	Percentual	100	100,00	Percentual	100,00
4. Elaborar novo Contrato/ Convênio por Prestação de serviços (Fumatre)	Realização de Contrato/Convênio com o Hospital Fumatre	Percentual	100	Percentual	100	100,00	Percentual	100,00
5. Aquisição de 2 motos para a manutenção das atividades da Vigilância Ambiental	Compra de 2 motos	Número	3	Número	3	2	Número	100,00
6. Informatizar as Unidades Básicas de Saúde para melhorar a ausência ou falta da alimentação do Sistema	Informatizar 10 Unidades Básicas de Saúde	Número	2	Número	2	10	Número	100,00

DIRETRIZ Nº 11 - Avaliação de Riscos, ações e utilização de instrumentos para apoio à tomada de decisão na resposta à pandemia de Covid19 no município.

OBJETIVO Nº 11.1 - Proporcionar avaliação de riscos, definição de diretrizes de distanciamento social e outros instrumentos para apoio à tomada de decisão na resposta à pandemia da COVID-19.

Descrição da Meta	Indicador para monitoramento e avaliação da meta	Linha-Base	Meta 2020	Unidade de medida	Resultado	Meta Plano(2018-2021)	Unidade de medida	% meta alcançada
1. Montar um Centro de Referência e Atenção à Covid19 para atendimento da população	Contratar uma Equipe de Médicos e Enfermeiros para atuação no Centro de Referência Covid19	Número	1	Número	1	1	Número	100,00
2. Monitoramento epidemiológico integral dos casos novos confirmados de covid19	Número de casos novos confirmados por ano	Número	100	Número	100	100,00	Percentual	100,00
3. Garantir implantação de fluxos de atendimento a pacientes para COVID-19 em 100% das unidades de saúde.	Realizar implantação de fluxos de atendimentos para COVID-19	Percentual	100	Percentual	100	100,00	Percentual	100,00
4. Garantir a realização de exames de COVID-19 na Unidade de saúde de referência.	Realizar exames de COVID-19 em unidade de saúde de referência do município.	Percentual	100	Percentual	100	100,00	Percentual	100,00
5. Garantir capacitação em 100% das unidades de saúde com protocolos operacionais padrões	Qualificar as unidades de saúde com protocolos operacionais para o enfrentamento do COVID19	Percentual	100	Percentual	100	100,00	Percentual	100,00
6. Prover as Equipes de Saúde da covid19 de EPIs para o enfrentamento, monitoramento e atendimento da população.	Aquisição de EPIs para as Equipes no enfrentamento da Covid19 durante local e período	Percentual	100	Percentual	100	100,00	Percentual	100,00
7. Realizar notificação de casos covid19 pelo Centro de Referência e Hospital Fumatre	Realizar notificação em 100% casos em unidades de referência do município.	Percentual	100	Percentual	100	100,00	Percentual	100,00
8. Realizar atividades de promoção e prevenção em 100% das unidades básicas de saúde do município.	Realizar atividades de promoção e prevenção ao COVID-19.	Percentual	100	Percentual	100	100,00	Percentual	100,00
9. Garantir o transporte de pacientes positivo para covid19 para tratamento Hospitalar, para locais de referência	Disponibilizar o transporte de pacientes covid19 para Hospitais de referência	Percentual	100	Percentual	100	100,00	Percentual	100,00
10. Disponibilizar Leitos no Hospital Fumatre para pacientes covid19	Número de Leitos para tratamento Covid19 durante local e período	Número	4	Número	4	4	Número	100,00
11. Monitoramento do Comércio em Geral conforme os Decretos municipais quanto as normas de funcionamento e distanciamento e boas práticas de uso e manipulação, para seu devido funcionamento	Fiscalização diária pela Equipe da Vigilância Sanitária do funcionamento do Comércio em Geral	Percentual	100	Percentual	100	100,00	Percentual	100,00

Demonstrativo da vinculação das metas anualizadas com a Subfunção

Subfunções da Saúde	Descrição das Metas por Subfunção	Meta programada para o exercício
0 - Informações Complementares	Montar um Centro de Referência e Atenção à Covid19 para atendimento da população	1
	Monitoramento epidemiológico integral dos casos novos confirmados de covid19	100,00
	Garantir implantação de fluxos de atendimento a pacientes para COVID-19 em 100% das unidades de saúde.	100,00
	Garantir a realização de exames de COVID-19 na Unidade de saúde de referência.	100,00
	Garantir capacitação em 100% das unidades de saúde com protocolos operacionais padrões	100,00
	Prover as Equipes de Saúde da covid19 de EPIs para o enfrentamento, monitoramento e atendimento da população.	100,00
	Realizar notificação de casos covid19 pelo Centro de Referência e Hospital Fumatre	100,00
	Realizar atividades de promoção e prevenção em 100% das unidades básicas de saúde do município.	100,00
	Garantir o transporte de pacientes positivo para covid19 para tratamento Hospitalar, para locais de referência	100,00
	Disponibilizar Leitos no Hospital Fumatre para pacientes covid19	4
	Monitoramento do Comércio em Geral conforme os Decretos municipais quanto as normas de funcionamento e distanciamento e boas práticas de uso e manipulação, para seu devido funcionamento	100,00

122 - Administração Geral	Realizar no mínimo 3 visitas domiciliares por habitante ano pelas equipes de ESF	3,00
	Manter o aprimoramento das atividades de Gestão da Secretaria Municipal de Saúde	100,00
	Criar e manter a Secretaria Executiva do Conselho Municipal de Saúde	0,00
	Implementar ações de educação permanente p/ qualificação das redes de Atenção	1
	Manter a dispensação de medicamentos conforme a programação da Assistência Farmacêutica e Renome	100,00
	Ampliar para 5% a proporção de análises realizadas em amostras de água para consumo humano, quanto aos parâmetros coliformes totais, cloro residual livre e turbidez	0,00
	Manutenção dos serviços de Vigilância Epidemiológica e controle de Zoonoses com materiais e insumos.	100
	Reduzir em 10% a taxa de mortalidade prematura (de 30 a 69 anos) por DCNT.	30,00
	Garantir atenção especializada com Profissionais para atendimento e suporte psicossocial à população.	100,00
	Garantir acesso à população ao Pronto Atendimento e Serviços e Urgência e Emergência	100,00
	Promover ações de melhoria do acesso à população no Pronto Atendimento e Urgência no Município	100,00
	Divulgar pelo menos 10 campanhas e informações de interesse público e ações da Prefeitura de Ecoporanga	8
	Atualizar o Cadastro do Conselho Municipal de Saúde de Ecoporanga no SIACS.	100,00
	Reavaliar a LTCAT para restabelecer as insalubridades em ações e atividades de trabalho dos servidores	0
	Implantar Sistema Informatizado	0
	Manter e Garantir a coleta e destinação adequada do Lixo Hospitalar dos estabelecimentos Públicos e Privados de Saúde	12
	Alcançar 80% de cobertura das vacinas adequadas do calendário básico de vacinação da criança no Município.	50,00
	Garantir cobertura vacinal contra influenza para a pessoa idosa.	100,00
	Reduzir em 10% o número de internações em hospitais psiquiátricos	0,00
	Garantir mínimo de 20% de exames citopatológicos em mulheres com idade entre 25 e 64 anos de idade.	0,03
	Ampliar a área Física do Pronto Atendimento e Urgência da Fumatre	100,00
	Estabelecer ações de manutenção da estrutura administrativa da Gestão do SUS	100,00
	Manutenção das atividades do Conselho de Saúde, quanto materiais e insumos.	100,00
	Elaborar Plano Assistência Farmacêutica	0
	Manter a proporção de cura nas coortes de casos novos de tuberculose pulmonar bacilífera no Município em 90%.	85,70
	Garantir a manutenção de medicamentos e demais insumos terapêuticos para viabilizar o tratamento, bem como atividades	100,00
	Garantir exames de mamografia em mulheres de 50 a 69 anos de idade.	0,10
	Manter a cobertura Populacionais atendidas pelas ESF em 100%.	100,00
	Elaborar novo Contrato/ Convênio por Prestação de serviços (Fumatre)	100,00
	Reestruturar o Componente Municipal de Controle Avaliação e Auditoria	0,00
	Aumentar a proporção de registro de óbitos com causa básica definida	99,42
	Implantar o CAPS Modalidade I	0
	Manter o percentual de Parto normal para 40%	33,11
	Manter e ampliar o serviço de análises clínicas para atendimento da população.	3.874
	Reformar as unidades Básicas de Saúde vinculadas a ESF	0
	Aquisição de 2 motos para a manutenção das atividades da Vigilância Ambiental	3
	Garantir a Manutenção das atividades do Controle Avaliação e Auditoria e quanto a materiais, equipamentos e diárias	100,00
	Garantir às gestantes do município a realização de pelo menos sete consultas de pré-natal	64,41
	Garantir Vagas para Transporte da população para Consultas/Exames e Tratamentos em outros municípios	4.200
	Manter a cobertura populacional estimada pelas equipes de Saúde Bucal na ESF em 100%	100,00
	Informatizar as Unidades Básicas de Saúde para melhorar a ausência ou falta da alimentação do Sistema	2
	Manter o Programa tratamento de referência especializada para doenças como Hanseníase, Leishmaniose e Tuberculose	100,00
	Aumentar o acesso ao teste Rápido de sífilis nas gestantes usuárias do SUS municipal, segundo o protocolo de pré-natal proposto pela Rede Cegonha.	100,00

	Ofertar transporte para tratamento Hemodiálise em Colatina	19,00
	Ofertar transporte para Atendimento da demanda referenciada para tratamento Fora do Domicílio e TFD.	2,00
	Manutenção de vagas para transporte de pacientes em Urgência e Emergência	5,00
	Reduzir para zero o número Absoluto de casos por leishmaniose visceral.	0
	Reduzir a proporção de Gravidez na adolescência entre as faixas etárias de 10 a 19 anos.	13,67
	Realizar 50% o percentual de ação coletiva de escovação dental supervisionada em relação 2012	0
	Garantir a vacinação antirrábica para 80% dos cães na campanha canina	85,50
	Melhorar o acesso aos usuários quanto ao Pronto Atendimento e Urgência prestados pela Fumatre	100,00
	Realizar a Manutenção das unidades básicas de Saúde com ou não vinculação às ESF	10
	Realizar visitas domiciliares para controle da dengue no mínimo de 04 ciclos/ano	0
	Reduzir para a incidência de sífilis congênita em menores de 1 ano de idade.	0
	Construção da academia de Saúde	0
	Manutenção do transporte de urgência e emergência de qualidade, eficiência e Segurança.	100,00
	Realizar a Manutenção e aprimoramento do Núcleo de Apoio à Saúde da Família e NASF	0,00
	Garantir a realização de exames anti-HIV em 100% dos casos novos de tuberculose	100,00
	Investigar óbitos em mulheres em idade fértil (MIF)	0,00
	Aquisição de novas ambulâncias	0
	Disponibilizar equipamentos para o NASF	0,00
	Aumentar a proporção de cura nas coortes de casos novos de hanseníase no Município.	85,70
	Reduzir a mortalidade infantil para a taxa de 4/1.000	4
	Manutenção do transporte em ambulâncias para Gestantes conforme o Modelo de Humanização do parto	65,00
	Reduzir a Mortalidade por Doenças Crônicas Não Transmissíveis (DCNT) na população de 30 e 69 anos	30
	Garantir exames de 80% dos contatos intradomiciliares de casos novos de hanseníase.	100,00
	Investigar 100% dos óbitos infantis e fetais	0,00
	Vincular as gestantes ao Local de ocorrência do parto, durante o acompanhamento pré-natal no local de residência, de acordo com o desenho regional da Rede Cegonha.	100,00
301 - Atenção Básica	Realizar no mínimo 3 visitas domiciliares por habitante ano pelas equipes de ESF	3,00
	Montar um Centro de Referência e Atenção à Covid19 para atendimento da população	1
	Implementar ações de educação permanente p/ qualificação das redes de Atenção	1
	Reduzir em 10% a taxa de mortalidade prematura (de 30 a 69 anos) por DCNT.	30,00
	Garantir atenção especializada com Profissionais para atendimento e suporte psicossocial à população.	100,00
	Manter o atendimento de Mulheres no serviço de saúde da mulher quanto ao planejamento familiar.	15,00
	Acompanhar as Condições do Programa Bolsa Família de pelo menos 72% dos cadastrados	73,51
	Monitoramento epidemiológico integral dos casos novos confirmados de covid19	100,00
	Divulgar pelo menos 10 campanhas e informações de interesse público e ações da Prefeitura de Ecoporanga	8
	Alcançar 80% de cobertura das vacinais adequadas do calendário básico de vacinação da criança no Município.	50,00
	Garantir cobertura vacinal contra influenza para a pessoa idosa.	100,00
	Garantir mínimo de 20% de exames citopatológicos em mulheres com idade entre 25 e 64 anos de idade.	0,03
	Garantir o acompanhamento pré-natal na atenção primária e o acesso da gestante em 100% de acordo com o desenho regional da Rede Cegonha	100,00
	Garantir implantação de fluxos de atendimento a pacientes para COVID-19 em 100% das unidades de saúde.	100,00
	Manter a proporção de cura nas coortes de casos novos de tuberculose pulmonar bacilífera no Município em 90%.	85,70
	Garantir exames de mamografia em mulheres de 50 a 69 anos de idade.	0,10
	Manter a cobertura Populacionais atendidas pelas ESF em 100%.	100,00
	Manter o percentual de Parto normal para 40%	33,11

	Garantir às gestantes do município a realização de pelo menos sete consultas de pré-natal	64,41
	Garantir capacitação em 100% das unidades de saúde com protocolos operacionais padrões	100,00
	Manter a cobertura populacional estimada pelas equipes de Saúde Bucal na ESF em 100%	100,00
	Prover as Equipes de Saúde da covid19 de EPIs para o enfrentamento, monitoramento e atendimento da população.	100,00
	Informatizar as Unidades Básicas de Saúde para melhorar a ausência ou falta da alimentação do Sistema	2
	Manter o Programa tratamento de referência especializada para doenças como Hanseníase, Leishmaniose e Tuberculose	100,00
	Aumentar o acesso ao teste Rápido de sífilis nas gestantes usuárias do SUS municipal, segundo o protocolo de pré-natal proposto pela Rede Cegonha.	100,00
	Realizar 10% procedimentos preventivos em atividades educativas e prevenção em saúde bucal	0,00
	Realizar notificação de casos covid19 pelo Centro de Referência e Hospital Fumatre	100,00
	Manter o número de casos novos de AIDS em menores de 05 anos em 0 (zero)	0
	Reduzir o percentual de Exodontia em relação aos procedimentos preventivos e curativos em 1% em relação à 2015	0,00
	Realizar atividades de promoção e prevenção em 100% das unidades básicas de saúde do município.	100,00
	Reduzir a proporção de Gravidez na adolescência entre as faixas etárias de 10 a 19 anos.	13,67
	Realizar 50% o percentual de ação coletiva de escovação dental supervisionada em relação 2012	0
	Realizar a Manutenção das unidades básicas de Saúde com ou não vinculação às ESF	10
	Reduzir para a incidência de sífilis congênita em menores de 1 ano de idade.	0
	Reduzir a mortalidade materna para 0 (ZERO)	0
	Monitoramento do Comércio em Geral conforme os Decretos municipais quanto as normas de funcionamento e distanciamento e boas práticas de uso e manipulação, para seu devido funcionamento	100,00
	Realizar a Manutenção e aprimoramento do Núcleo de Apoio à Saúde da Família e NASF	0,00
	Disponibilizar equipamentos para o NASF	0,00
	Reduzir a mortalidade infantil para a taxa de 4/1.000	4
	Reduzir a Mortalidade por Doenças Crônicas Não Transmissíveis (DCNT) na população de 30 e 69 anos	30
	Investigar 100% dos óbitos infantis e fetais	0,00
	Vincular as gestantes ao Local de ocorrência do parto, durante o acompanhamento pré-natal no local de residência, de acordo com o desenho regional da Rede Cegonha.	100,00
302 - Assistência Hospitalar e Ambulatorial	Garantir acesso à população ao Pronto Atendimento e Serviços e Urgência e Emergência	100,00
	Reduzir em 10% a taxa de mortalidade prematura (de 30 a 69 anos) por DCNT.	30,00
	Promover ações de melhoria do acesso à população no Pronto Atendimento e Urgência no Município	100,00
	Monitoramento epidemiológico integral dos casos novos confirmados de covid19	100,00
	Reduzir em 10% o número de internações em hospitais psiquiátricos	0,00
	Garantir implantação de fluxos de atendimento a pacientes para COVID-19 em 100% das unidades de saúde.	100,00
	Manter e ampliar o serviço de análises clínicas para atendimento da população.	3.874
	Garantir a realização de exames de COVID-19 na Unidade de saúde de referência.	100,00
	Elaborar novo Contrato/ Convênio por Prestação de serviços (Fumatre)	100,00
	Manter o percentual de Parto normal para 40%	33,11
	Realizar notificação de casos covid19 pelo Centro de Referência e Hospital Fumatre	100,00
	Melhorar o acesso aos usuários quanto ao Pronto Atendimento e Urgência prestados pela Fumatre	100,00
	Garantir o transporte de pacientes positivo para covid19 para tratamento Hospitalar, para locais de referência	100,00
	Disponibilizar 02 leitos para saúde mental pelo SUS	2
	Disponibilizar Leitos no Hospital Fumatre para pacientes covid19	4
	Manutenção do transporte de urgência e emergência de qualidade, eficiência e Segurança.	100,00
	Reduzir a mortalidade materna para 0 (ZERO)	0
	Reduzir a mortalidade infantil para a taxa de 4/1.000	4

303 - Suporte Profilático e Terapêutico	Manter a dispensação de medicamentos conforme a programação da Assistência Farmacêutica e Rename	100,00
	Garantir cobertura vacinal contra influenza para a pessoa idosa.	100,00
	Alcançar 80% de cobertura das vacinais adequadas do calendário básico de vacinação da criança no Município.	50,00
	Garantir a manutenção de medicamentos e demais insumos terapêuticos para viabilizar o tratamento, bem como atividades	100,00
	Manter a proporção de cura nas coortes de casos novos de tuberculose pulmonar bacilífera no Município em 90%.	85,70
	Manter e ampliar o serviço de análises clínicas para atendimento da população.	3.874
304 - Vigilância Sanitária	Manter e Garantir a coleta e destinação adequada do Lixo Hospitalar dos estabelecimentos Públicos e Privados de Saúde	12
	Reduzir para zero o número Absoluto de casos por leishmaniose visceral.	0
	Cumprir no mínimo 6(seis) dos 7(sete) grupos de ações de vigilância Sanitária no Município.	0,00
305 - Vigilância Epidemiológica	Manutenção dos serviços de Vigilância Epidemiológica e controle de Zoonoses com materiais e insumos.	280
	Ampliar para 5% a proporção de análises realizadas em amostras de água para consumo humano, quanto aos parâmetros coliformes totais, cloro residual livre e turbidez	0,00
	Aumentar a proporção de registro de óbitos com causa básica definida	99,42
	Encerrar 85% ou mais das doenças compulsórias imediatas registradas no Sistema de Informações sobre Agravos de Notificação (Sinan), em até 60 dias a partir da data de notificação.	0,00
	Aquisição de 2 motos para a manutenção das atividades da Vigilância Ambiental	3
	Manter o Programa tratamento de referência especializada para doenças como Hanseníase, Leishmaniose e Tuberculose	100,00
	Notificar agravos ou doenças relacionadas ao trabalho	78,00
	Reduzir para zero o número Absoluto de casos por leishmaniose visceral.	0
	Investigar 100% dos óbitos maternos.	0,00
	Garantir a vacinação antirrábica para 80% dos cães na campanha canina	85,50
	Realizar visitas domiciliares para controle da dengue no mínimo de 04 ciclos/ano	0
	Investigar óbitos em mulheres em idade fértil (MIF)	0,00
	Garantir a realização de exames anti-HIV em 100% dos casos novos de tuberculose	100,00
	Aumentar a proporção de cura nas coortes de casos novos de hanseníase no Município.	85,70
	Investigar 100% dos óbitos infantis e fetais	0,00
	Garantir exames de 80% dos contatos intradomiciliares de casos novos de hanseníase.	100,00

Demonstrativo da Programação de Despesas com Saúde por Subfunção, Natureza e Fonte									
Subfunções da Saúde	Natureza da Despesa	Receita de impostos e de transferência de impostos (receita própria - R\$)	Transferências de fundos à Fundo de Recursos do SUS, provenientes do Governo Federal (R\$)	Transferências de fundos ao Fundo de Recursos do SUS, provenientes do Governo Estadual (R\$)	Transferências de convênios destinados à Saúde (R\$)	Operações de Crédito vinculadas à Saúde (R\$)	Royalties do petróleo destinados à Saúde (R\$)	Outros recursos destinados à Saúde (R\$)	Total(R\$)
0 - Informações Complementares	Corrente	N/A	1.676.243,00	N/A	N/A	N/A	N/A	128.489,86	1.804.732,86
	Capital	N/A	N/A	N/A	N/A	N/A	N/A	N/A	N/A
122 - Administração Geral	Corrente	5.172.920,00	5.000,00	N/A	5.000,00	N/A	300.000,00	100,00	5.483.020,00
	Capital	31.300,00	5.000,00	N/A	N/A	N/A	N/A	39.000,00	75.300,00
301 - Atenção Básica	Corrente	2.982.400,00	2.994.800,00	N/A	N/A	N/A	N/A	N/A	5.977.200,00
	Capital	13.500,00	1.000,00	N/A	1.000,00	N/A	N/A	10.000,00	25.500,00
302 - Assistência Hospitalar e Ambulatorial	Corrente	2.772.800,00	1.518.100,00	N/A	N/A	N/A	N/A	N/A	4.290.900,00
	Capital	13.300,00	95.600,00	N/A	N/A	N/A	N/A	N/A	108.900,00
303 - Suporte Profilático e Terapêutico	Corrente	N/A	N/A	N/A	N/A	N/A	N/A	N/A	N/A
	Capital	N/A	N/A	N/A	N/A	N/A	N/A	N/A	N/A
304 - Vigilância Sanitária	Corrente	92.000,00	2.000,00	N/A	N/A	N/A	N/A	N/A	94.000,00
	Capital	2.100,00	10.000,00	N/A	N/A	N/A	N/A	N/A	12.100,00
305 - Vigilância Epidemiológica	Corrente	553.200,00	65.000,00	N/A	N/A	N/A	N/A	N/A	618.200,00
	Capital	N/A	N/A	N/A	N/A	N/A	N/A	5.000,00	5.000,00
306 - Alimentação e Nutrição	Corrente	N/A	N/A	N/A	N/A	N/A	N/A	N/A	N/A
	Capital	N/A	N/A	N/A	N/A	N/A	N/A	N/A	N/A

Fonte: DIGISUS Gestor - Módulo Planejamento (DIGISUSGMP) - Consulta Online

Data da consulta: 21/07/2020.

• Análises e Considerações sobre Programação Anual de Saúde - PAS

Diretriz Nº 1

Metas que não se aplicam 7,8,9,11

- o Itens 7,8,9 : Metas possuem como cálculo do indicador, valores apurados pelo SIA/SUS não mais ativos.
- o Item 11 ; Meta foi retirada

Diretriz Nº 2

Metas que não se aplicam:

- o Item 03 (Meta alcançada em 2018)
- o Item 12 (Meta não prevista para 2020)

Diretriz Nº 4

Metas que não se aplicam:

- o Item 02 (Meta restrita ao Estado)
- o Item 04 (Meta alcançada em 2019)

Diretriz Nº 8

Meta que não se aplica:

- o Item 02 (Meta alcançada em 2018)

Diretriz Nº 9

Meta que não se aplica:

- o Item 04 (Meta alcançada em 2018)

8. Indicadores de Pactuação Interfederativa

N	Indicador	Tipo	Meta ano 2020	Resultado do quadrimestre	% alcançada da meta	Unidade de Medida
1	Mortalidade prematura (de 30 a 69 anos) pelo conjunto das 4 principais DCNT (doenças do aparelho circulatório, câncer, diabetes e doenças respiratórias crônicas)	U	40	30	100,00	Número
2	Proporção de óbitos de mulheres em idade fértil (10 a 49 anos) investigados.	E	80,00	0,00	0	Percentual
3	Proporção de registro de óbitos com causa básica definida	U	95,00	99,42	100,00	Percentual
4	Proporção de vacinas selecionadas do Calendário Nacional de Vacinação para crianças menores de dois anos de idade - Pentavalente 3ª dose, Pneumocócica 10-valente 2ª dose, Poliomielite 3ª dose e Tríplex viral 1ª dose - com cobertura vacinal preconizada	U	75,00	50,00	66,66	Percentual
5	Proporção de casos de doenças de notificação compulsória imediata (DNCI) encerrados em até 60 dias após notificação.	U	80,00	0,00	0	Percentual
6	Proporção de cura dos casos novos de hanseníase diagnosticados nos anos das coortes	U	95,00	85,71	90,00	Percentual
7	Número de Casos Autóctones de Malária	E	-	-	0	Número
8	Número de casos novos de sífilis congênita em menores de um ano de idade	U	0	0	100,00	Número
9	Número de casos novos de aids em menores de 5 anos.	U	0	0	100,00	Número
10	Proporção de análises realizadas em amostras de água para consumo humano quanto aos parâmetros coliformes totais, cloro residual livre e turbidez	U	10,00	0,00	0	Percentual
11	Razão de exames citopatológicos do colo do útero em mulheres de 25 a 64 anos na população residente de determinado local e a população da mesma faixa etária	U	0,60	0,03	5,00	Razão
12	Razão de exames de mamografia de rastreamento realizados em mulheres de 50 a 69 anos na população residente de determinado local e população da mesma faixa etária.	U	0,35	0,11	31,42	Razão
13	Proporção de parto normal no Sistema Único de Saúde e na Saúde Suplementar	U	41,00	33,11	80,75	Percentual
14	Proporção de gravidez na adolescência entre as faixas etárias 10 a 19 anos	U	18,00	13,67	100,00	Percentual
15	Taxa de mortalidade infantil	U	3	4	75,00	Número
16	Número de óbitos maternos em determinado período e local de residência	U	0	0	100,00	Número
17	Cobertura populacional estimada pelas equipes de Atenção Básica	U	100,00	100,00	100,00	Percentual
18	Cobertura de acompanhamento das condicionalidades de Saúde do Programa Bolsa Família (PBF)	U	80,00	73,51	91,88	Percentual
19	Cobertura populacional estimada de saúde bucal na atenção básica	U	100,00	100,00	100,00	Percentual
21	Ações de matriciamento sistemático realizadas por CAPS com equipes de Atenção Básica	E	-	-	0	Percentual
22	Número de ciclos que atingiram mínimo de 80% de cobertura de imóveis visitados para controle vetorial da dengue	U	4	0	0	Número

23	Proporção de preenchimento do campo ocupação nas notificações de agravos relacionados ao trabalho.	U	100,00	78,00	78,00	Percentual
----	--	---	--------	-------	-------	------------

Fonte: DIGISUS Gestor - Módulo Planejamento (DIGISUSGMP) - Consulta Online

Data da consulta: 21/07/2020.

• Análises e Considerações sobre Indicadores de Pactuação Interfederativa

Recomendações:

INDICADOR Nº 02 Não foram realizadas as investigações de óbitos! A Gestão deverá montar uma Comissão de Investigação de óbitos!

INDICADOR Nº 11 (Citopatológico) - Verificar a baixa incidência de exames e alimentar o sistema não mais pela siasus / Verificar se o Laboratório responsável pelas análises está credenciado pelo sistema do Sus. Maiores informações pela referência estadual (Albertina Maria Salomão) 3636-8208 / 999498183

INDICADOR Nº 12 - Os exames de Mamografia deverão ser alimentados pelo programa específico conforme referência Estadual (Albertina Maria Salomão) 3636-8208 999498183

INDICADOR Nº 15 Tivemos 1 óbito a mais do pactuado. A gestão deverá rever a metodologia de prevenção e as causas relacionadas quanto a alta prevalência desse indicador.

INDICADOR Nº 06 Resultado ficou próximo da meta. Dificuldades devido á pandemia covid-19,

INDICADOR Nº 10 O município não realizou a análise de Cloro Residual Livre, comprometendo o indicador único. O Município não adquiriu o reagente para o equipamento colorímetro doado pelo estado em 2018, desde quando o Lacen descentralizado deixou de realizar essas análises. Não houve alimentação do sistema SISAGUA comprometendo a análise do indicador. O Gestor deverá rever estratégias para este setor em 2021. Referência Estadual: Roberto / contato: 3636-8220/8218 Email: roberto.laperriere.jr@gmail.com; dengue@saude.es.gov.br

INDICADOR Nº 22 Resultado não alcançado devido alimentação do sistema pandemia Covid-19, as ações ficaram prejudicadas. Rever estratégias para atuação em 2021. Referência Estadual ç Roberto / contato: 3636-8220/8218 Email: roberto.laperriere.jr@gmail.com; dengue@saude.es.gov.br

9. Execução Orçamentária e Financeira

9.1. Execução da programação por fonte, subfunção e natureza da despesa

Despesa Total em Saúde por Fonte e Subfunção										
Subfunções		Recursos Ordinários - Fonte Livre	Receitas de Impostos e de Transferência de Impostos - Saúde	Transferências Fundo a Fundo de Recursos do SUS provenientes do Governo Federal	Transferências Fundo a Fundo de Recursos do SUS provenientes do Governo Estadual	Transferências de Convênios destinadas à Saúde	Operações de Crédito vinculadas à Saúde	Royalties do Petróleo destinados à Saúde	Outros Recursos Destinados à Saúde	TOTAL
301 - Atenção Básica	Corrente	0,00	1.335.083,90	5.759.303,30	25.049,44	0,00	0,00	0,00	32.800,00	7.152.236,64
	Capital	0,00	2.645,00	13.915,20	22.208,28	0,00	0,00	0,00	0,00	38.768,48
302 - Assistência Hospitalar e Ambulatorial	Corrente	0,00	2.361.520,59	1.346.643,04	0,00	0,00	0,00	0,00	81.370,05	3.789.533,68
	Capital	0,00	3.119,64	0,00	0,00	0,00	0,00	0,00	170.000,00	173.119,64
303 - Suporte Profilático e Terapêutico	Corrente	0,00	0,00	0,00	0,00	0,00	0,00	0,00	0,00	0,00
	Capital	0,00	0,00	0,00	0,00	0,00	0,00	0,00	0,00	0,00
304 - Vigilância Sanitária	Corrente	0,00	25.750,00	0,00	0,00	0,00	0,00	0,00	0,00	25.750,00
	Capital	0,00	0,00	0,00	0,00	0,00	0,00	0,00	0,00	0,00
305 - Vigilância Epidemiológica	Corrente	0,00	441.803,64	158.773,78	0,00	0,00	0,00	0,00	0,00	600.577,42
	Capital	0,00	0,00	0,00	0,00	0,00	0,00	0,00	40.500,00	40.500,00
306 - Alimentação e Nutrição	Corrente	0,00	0,00	0,00	0,00	0,00	0,00	0,00	0,00	0,00
	Capital	0,00	0,00	0,00	0,00	0,00	0,00	0,00	0,00	0,00
Outras Subfunções	Corrente	77.864,26	5.842.855,29	179.678,22	0,00	50.248,55	0,00	0,00	40,20	6.150.686,52
	Capital	0,00	33.368,66	0,00	0,00	0,00	0,00	0,00	259.930,00	293.298,66
TOTAL		77.864,26	10.046.146,72	7.458.313,54	47.257,72	50.248,55	0,00	0,00	584.640,25	18.264.471,04

(*) ASPS: Ações e Serviços Públicos em Saúde

Fonte: Sistema de Informações sobre Orçamentos Públicos em Saúde (SIOPS)

Data da consulta: 05/03/2021.

9.2. Indicadores financeiros

Indicadores do Ente Federado		
Indicador		Transmissão
		Única
1.1	Participação da receita de impostos na receita total do Município	4,62 %
1.2	Participação das transferências intergovernamentais na receita total do Município	88,88 %
1.3	Participação % das Transferências para a Saúde (SUS) no total de recursos transferidos para o Município	13,46 %
1.4	Participação % das Transferências da União para a Saúde no total de recursos transferidos para a saúde no Município	80,59 %
1.5	Participação % das Transferências da União para a Saúde (SUS) no total de Transferências da União para o Município	21,81 %
1.6	Participação % da Receita de Impostos e Transferências Constitucionais e Legais na Receita Total do Município	55,08 %
2.1	Despesa total com Saúde, em R\$/hab, sob a responsabilidade do Município, por habitante	R\$ 804,11
2.2	Participação da despesa com pessoal na despesa total com Saúde	50,10 %
2.3	Participação da despesa com medicamentos na despesa total com Saúde	1,94 %

2.4	Participação da desp. com serviços de terceiros - pessoa jurídica na despesa total com Saúde	12,36 %
2.5	Participação da despesa com investimentos na despesa total com Saúde	2,98 %
2.6	Despesas com Instituições Privadas Sem Fins Lucrativos	10,42 %
3.1	Participação das transferências para a Saúde em relação à despesa total do Município com saúde	55,81 %
3.2	Participação da receita própria aplicada em Saúde conforme a LC141/2012	21,89 %

Fonte: Sistema de Informações sobre Orçamentos Públicos em Saúde (SIOPS)

Data da consulta: 05/03/2021.

9.3. Relatório Resumido da Execução Orçamentária (RREO)

RECEITAS RESULTANTES DE IMPOSTOS E TRANSFERÊNCIAS CONSTITUCIONAIS E LEGAIS	PREVISÃO INICIAL	PREVISÃO ATUALIZADA (a)	RECEITAS REALIZADAS	
			Até o Bimestre (b)	% (b/a) x 100
RECEITA DE IMPOSTOS (I)	3.917.900,00	3.917.900,00	3.803.001,47	97,07
Receita Resultante do Imposto Predial e Territorial Urbano - IPTU	725.000,00	725.000,00	403.716,17	55,68
IPTU	320.000,00	320.000,00	125.878,40	39,34
Multas, Juros de Mora, Dívida Ativa e Outros Encargos do IPTU	405.000,00	405.000,00	277.837,77	68,60
Receita Resultante do Imposto sobre Serviços de Qualquer Natureza - ITBI	504.000,00	504.000,00	860.087,00	170,65
ITBI	500.000,00	500.000,00	859.109,24	171,82
Multas, Juros de Mora, Dívida Ativa e Outros Encargos do ITBI	4.000,00	4.000,00	977,76	24,44
Receita Resultante do Imposto sobre Serviços de Qualquer Natureza - ISS	2.013.200,00	2.013.200,00	1.666.090,78	82,76
ISS	2.000.000,00	2.000.000,00	1.654.712,54	82,74
Multas, Juros de Mora, Dívida Ativa e Outros Encargos do ISS	13.200,00	13.200,00	11.378,24	86,20
Receita Resultante do Imposto sobre a Renda e Proventos de Qualquer Natureza Retido na Fonte - IRRF	675.700,00	675.700,00	873.107,52	129,22
RECEITA DE TRANSFERÊNCIAS CONSTITUCIONAIS E LEGAIS (II)	44.480.000,00	44.480.000,00	41.571.443,38	93,46
Cota-Parte FPM	20.200.000,00	20.200.000,00	18.633.011,26	92,24
Cota-Parte ITR	70.000,00	70.000,00	180.755,18	258,22
Cota-Parte do IPVA	1.200.000,00	1.200.000,00	999.301,50	83,28
Cota-Parte do ICMS	22.500.000,00	22.500.000,00	21.378.011,07	95,01
Cota-Parte do IPI - Exportação	350.000,00	350.000,00	380.364,37	108,68
Compensações Financeiras Provenientes de Impostos e Transferências Constitucionais	160.000,00	160.000,00	0,00	0,00
Desoneração ICMS (LC 87/96)	160.000,00	160.000,00	0,00	0,00
Outras	0,00	0,00	0,00	0,00
TOTAL DAS RECEITAS RESULTANTES DE IMPOSTOS E TRANSFERÊNCIAS CONSTITUCIONAIS E LEGAIS - (III) = (I) + (II)	48.397.900,00	48.397.900,00	45.374.444,85	93,75

DESPESAS COM AÇÕES E SERVIÇOS PÚBLICOS DE SAÚDE (ASPS) - POR SUBFUNÇÃO E CATEGORIA ECONÔMICA	DOTAÇÃO INICIAL	DOTAÇÃO ATUALIZADA (e)	DESPESAS EMPENHADAS		DESPESAS LIQUIDADAS		DESPESAS PAGAS		Inscritas em Restos a Pagar Não Processados (g)
			Até o bimestre (d)	% (d/c) x 100	Até o bimestre (e)	% (e/c) x 100	Até o bimestre (f)	% (f/c) x 100	
ATENÇÃO BÁSICA (IV)	2.995.900,00	2.087.930,24	1.337.728,90	64,07	1.337.728,90	64,07	1.336.999,57	64,03	0,00
Despesas Correntes	2.982.400,00	2.084.285,24	1.335.083,90	64,05	1.335.083,90	64,05	1.334.354,57	64,02	0,00
Despesas de Capital	13.500,00	3.645,00	2.645,00	72,57	2.645,00	72,57	2.645,00	72,57	0,00
ASSISTÊNCIA HOSPITALAR E AMBULATORIAL (V)	2.786.100,00	2.378.783,67	2.216.982,65	93,20	2.213.715,49	93,06	2.213.215,49	93,04	3.267,16
Despesas Correntes	2.772.800,00	2.374.664,03	2.215.086,65	93,28	2.211.819,49	93,14	2.211.319,49	93,12	3.267,16
Despesas de Capital	13.300,00	4.119,64	1.896,00	46,02	1.896,00	46,02	1.896,00	46,02	0,00
SUPORTE PROFILÁTICO E TERAPÊUTICO (VI)	0,00	0,00	0,00	0,00	0,00	0,00	0,00	0,00	0,00
Despesas Correntes	0,00	0,00	0,00	0,00	0,00	0,00	0,00	0,00	0,00
Despesas de Capital	0,00	0,00	0,00	0,00	0,00	0,00	0,00	0,00	0,00
VIGILÂNCIA SANITÁRIA (VII)	94.100,00	55.750,00	25.750,00	46,19	25.750,00	46,19	23.664,70	42,45	0,00
Despesas Correntes	92.000,00	55.750,00	25.750,00	46,19	25.750,00	46,19	23.664,70	42,45	0,00
Despesas de Capital	2.100,00	0,00	0,00	0,00	0,00	0,00	0,00	0,00	0,00
VIGILÂNCIA EPIDEMIOLÓGICA (VIII)	553.200,00	552.462,48	441.803,64	79,97	441.803,64	79,97	441.803,64	79,97	0,00
Despesas Correntes	553.200,00	552.462,48	441.803,64	79,97	441.803,64	79,97	441.803,64	79,97	0,00
Despesas de Capital	0,00	0,00	0,00	0,00	0,00	0,00	0,00	0,00	0,00
ALIMENTAÇÃO E NUTRIÇÃO (IX)	0,00	0,00	0,00	0,00	0,00	0,00	0,00	0,00	0,00
Despesas Correntes	0,00	0,00	0,00	0,00	0,00	0,00	0,00	0,00	0,00
Despesas de Capital	0,00	0,00	0,00	0,00	0,00	0,00	0,00	0,00	0,00
OUTRAS SUBFUNÇÕES (X)	5.204.220,00	5.537.897,78	5.914.268,96	106,80	5.876.223,95	106,11	5.867.402,77	105,95	38.045,01
Despesas Correntes	5.172.920,00	5.475.032,34	5.880.900,30	107,41	5.842.855,29	106,72	5.834.034,11	106,56	38.045,01
Despesas de Capital	31.300,00	62.865,44	33.368,66	53,08	33.368,66	53,08	33.368,66	53,08	0,00
TOTAL (XI) = (IV + V + VI + VII + VIII + IX + X)	11.633.520,00	10.612.824,17	9.936.534,15	93,63	9.895.221,98	93,24	9.883.086,17	93,12	41.312,17
APURAÇÃO DO CUMPRIMENTO DO LIMITE MÍNIMO PARA APLICAÇÃO EM ASPS					DESPESAS EMPENHADAS (d)	DESPESAS LIQUIDADAS (e)	DESPESAS PAGAS (f)		
Total das Despesas com ASPS (XII) = (XI)					9.936.534,15	9.895.221,98	9.883.086,17		
(-) Restos a Pagar Inscritos Indevidamente no Exercício sem Disponibilidade Financeira (XIII)					53.447,98	N/A	N/A		
(-) Despesas Custeadas com Recursos Vinculados à Parcela do Percentual Mínimo que não foi Aplicada em ASPS em Exercícios Anteriores (XIV)					0,00	0,00	0,00		

(-) Despesas Custeadas com Disponibilidade de Caixa Vinculada aos Restos a Pagar Cancelados (XV)	0,00	0,00	0,00
(=) VALOR APLICADO EM ASPSP (XVI) = (XII - XIII - XIV - XV)	9.936.534,15	9.895.221,98	9.883.086,17
Despesa Mínima a ser Aplicada em ASPSP (XVII) = (III) x 15% (LC 141/2012)			6.806.166,72
Despesa Mínima a ser Aplicada em ASPSP (XVII) = (III) x % (Lei Orgânica Municipal)			N/A
Diferença entre o Valor Aplicado e a Despesa Mínima a ser Aplicada (XVIII) = (XVI (d ou e) - XVII)	3.130.367,43	3.089.055,26	3.076.919,45
Limite não Cumprido (XIX) = (XVIII) (Quando valor for inferior a zero)	0,00	0,00	0,00
PERCENTUAL DA RECEITA DE IMPOSTOS E TRANSFERÊNCIAS CONSTITUCIONAIS E LEGAIS APLICADO EM ASPSP (XVI / III)*100 (mínimo de 15% conforme LC nº 141/2012 ou % da Lei Orgânica Municipal)	21,89	21,80	21,78

CONTROLE DO VALOR REFERENTE AO PERCENTUAL MÍNIMO NÃO CUMPRIDO EM EXERCÍCIOS ANTERIORES PARA FINS DE APLICAÇÃO DOS RECURSOS VINCULADOS CONFORME ARTIGOS 25 E 26 DA LC 141/2012	Saldo Inicial (no exercício atual) (h)	Despesas Custeadas no Exercício de Referência			Saldo Final (não aplicado) (l) = (h - (i ou j))
		Empenhadas (i)	Liquidadas (j)	Pagas (k)	
Diferença de limite não cumprido em 2019	0,00	0,00	0,00	0,00	0,00
Diferença de limite não cumprido em 2018	0,00	0,00	0,00	0,00	0,00
Diferença de limite não cumprido em exercícios anteriores	0,00	0,00	0,00	0,00	0,00
TOTAL DA DIFERENÇA DE LIMITE NÃO CUMPRIDO EM EXERCÍCIOS ANTERIORES (XX)	0,00	0,00	0,00	0,00	0,00

EXERCÍCIO DO EMPENHO ²	Valor Mínimo para aplicação em ASPSP (m)	Valor aplicado em ASPSP no exercício (n)	Valor aplicado além do limite mínimo (o) = (n - m), se	Total inscrito em RP no exercício (p)	RPNP Inscritos Indevidamente no Exercício sem Disponibilidade Financeira q = (XIII d)	Valor inscrito em RP considerado no Limite (r) = (p - (o + q)) se	Total de RP pagos (s)	Total de RP a pagar (t)	Total de RP cancelados ou prescritos (u)	Diferença entre o valor aplicado além do limite e o total de RP cancelados (v) = ((o + q) - u))
Empenhos de 2020	6.806.166,72	9.936.534,15	3.130.367,43	53.447,98	53.447,98	0,00	0,00	53.447,98	0,00	3.183.815,41
Empenhos de 2019	7.078.027,29	12.445.619,76	5.367.592,47	0,00	0,00	0,00	0,00	0,00	0,00	5.367.592,47
Empenhos de 2018	6.714.974,62	9.326.811,18	2.611.836,56	0,00	0,00	0,00	0,00	0,00	0,00	2.611.836,56
Empenhos de 2017	5.877.832,27	7.989.875,85	2.112.043,58	0,00	0,00	0,00	0,00	0,00	0,00	2.112.043,58
Empenhos de 2016	5.920.026,99	8.452.432,03	2.532.405,04	0,00	0,00	0,00	0,00	0,00	0,00	2.532.405,04
Empenhos de 2015	5.912.381,74	8.693.320,89	2.780.939,15	0,00	134.898,32	0,00	0,00	0,00	0,00	2.915.837,47
Empenhos de 2014	5.515.519,43	9.208.326,94	3.692.807,51	0,00	100.632,49	0,00	0,00	0,00	0,00	3.793.440,00
Empenhos de 2013	4.788.450,79	8.406.157,49	3.617.706,70	0,00	22.227,90	0,00	0,00	0,00	0,00	3.639.934,60

TOTAL DOS RESTOS A PAGAR CANCELADOS OU PRESCRITOS ATÉ O FINAL DO EXERCÍCIO ATUAL QUE AFETARAM O CUMPRIMENTO DO LIMITE (XXI) (soma dos saldos negativos da coluna "r")

0,00

TOTAL DOS RESTOS A PAGAR CANCELADOS OU PRESCRITOS ATÉ O FINAL DO EXERCÍCIO ANTERIOR QUE AFETARAM O CUMPRIMENTO DO LIMITE (XXII) (valor informado no demonstrativo do exercício anterior)	0,00
---	-------------

TOTAL DOS RESTOS A PAGAR CANCELADOS OU PRESCRITOS NO EXERCÍCIO ATUAL QUE AFETARAM O CUMPRIMENTO DO LIMITE (XXIII) = (XXI - XVII) (Artigo 24 § 1º e 2º da LC 141/2012)	0,00
--	-------------

CONTROLE DE RESTOS A PAGAR CANCELADOS OU PRESCRITOS CONSIDERADOS PARA FINS DE APLICAÇÃO DA DISPONIBILIDADE DE CAIXA CONFORME ARTIGO 24§ 1º e 2º DA LC 141/2012	Saldo Inicial (w)	Despesas Custeadas no Exercício de Referência			Saldo Final (não aplicado) 1 (aa) = (w - (x ou y))
		Empenhadas (x)	Liquidadas (y)	Pagas (z)	
Restos a pagar cancelados ou prescritos em 2020 a ser compensados (XXIV)	0,00	0,00	0,00	0,00	0,00
Restos a pagar cancelados ou prescritos em 2019 a ser compensados (XXV)	0,00	0,00	0,00	0,00	0,00
Restos a pagar cancelados ou prescritos em exercícios anteriores a serem compensados (XXVI)	0,00	0,00	0,00	0,00	0,00
TOTAL DE RESTOS A PAGAR CANCELADOS OU PRESCRITOS A COMPENSAR (XXVII)	0,00	0,00	0,00	0,00	0,00

RECEITAS ADICIONAIS PARA O FINANCIAMENTO DA SAÚDE NÃO COMPUTADAS NO CÁLCULO DO MÍNIMO	PREVISÃO INICIAL	PREVISÃO ATUALIZADA (a)	RECEITAS REALIZADAS	
			Até o Bimestre (b)	% (b/a) x 100
RECEITAS DE TRANSFERÊNCIAS PARA A SAÚDE (XXVIII)	4.673.500,00	4.673.500,00	8.369.682,39	179,09
Provenientes da União	4.608.800,00	4.608.800,00	8.289.451,83	179,86
Provenientes dos Estados	64.700,00	64.700,00	80.230,56	124,00
Provenientes de Outros Municípios	0,00	0,00	0,00	0,00
RECEITA DE OPERAÇÕES DE CRÉDITO INTERNAS E EXTERNAS VINCULADAS A SAÚDE (XXIX)	0,00	0,00	0,00	0,00
OUTRAS RECEITAS (XXX)	12.900,00	12.900,00	9.151,10	70,94
TOTAL RECEITAS ADICIONAIS PARA FINANCIAMENTO DA SAÚDE (XXXI) = (XXVIII + XXIX + XXX)	4.686.400,00	4.686.400,00	8.378.833,49	178,79

DESPESAS COM SAÚDE POR SUBFUNÇÕES E CATEGORIA ECONÔMICA NÃO COMPUTADAS NO CÁLCULO DO MÍNIMO	DOTAÇÃO INICIAL	DOTAÇÃO ATUALIZADA (c)	DESPESAS EMPENHADAS		DESPESAS LIQUIDADAS		DESPESAS PAGAS		Inscritas em Restos a Pagar não Processados (g)
			Até o bimestre (d)	% (d/c) x 100	Até o bimestre (e)	% (e/c) x 100	Até o bimestre (f)	% (f/c) x 100	
ATENÇÃO BÁSICA (XXXII)	3.061.800,00	6.042.572,00	5.904.694,53	97,72	5.853.276,22	96,87	5.853.276,22	96,87	51.418,31
Despesas Correntes	2.982.800,00	5.984.444,71	5.865.157,30	98,01	5.817.152,74	97,20	5.817.152,74	97,20	48.004,56
Despesas de Capital	79.000,00	58.127,29	39.537,23	68,02	36.123,48	62,15	36.123,48	62,15	3.413,75
ASSISTÊNCIA HOSPITALAR E AMBULATORIAL (XXXIII)	1.613.700,00	1.900.689,58	1.673.346,98	88,04	1.598.013,09	84,08	1.598.013,09	84,08	75.333,89
Despesas Correntes	1.518.100,00	1.747.313,75	1.503.346,98	86,04	1.428.013,09	81,73	1.428.013,09	81,73	75.333,89
Despesas de Capital	95.600,00	153.375,83	170.000,00	110,84	170.000,00	110,84	170.000,00	110,84	0,00
SUORTE PROFILÁTICO E TERAPÊUTICO (XXXIV)	0,00	0,00	0,00	0,00	0,00	0,00	0,00	0,00	0,00

Despesas Correntes	0,00	0,00	0,00	0,00	0,00	0,00	0,00	0,00	0,00
Despesas de Capital	0,00	0,00	0,00	0,00	0,00	0,00	0,00	0,00	0,00
VIGILÂNCIA SANITÁRIA (XXXV)	12.000,00	0,00	0,00	0,00	0,00	0,00	0,00	0,00	0,00
Despesas Correntes	2.000,00	0,00	0,00	0,00	0,00	0,00	0,00	0,00	0,00
Despesas de Capital	10.000,00	0,00	0,00	0,00	0,00	0,00	0,00	0,00	0,00
VIGILÂNCIA EPIDEMIOLÓGICA (XXXVI)	80.000,00	219.245,95	199.273,78	90,89	199.273,78	90,89	199.273,78	90,89	0,00
Despesas Correntes	65.000,00	178.745,95	158.773,78	88,83	158.773,78	88,83	158.773,78	88,83	0,00
Despesas de Capital	15.000,00	40.500,00	40.500,00	100,00	40.500,00	100,00	40.500,00	100,00	0,00
ALIMENTAÇÃO E NUTRIÇÃO (XXXVII)	0,00	0,00	0,00	0,00	0,00	0,00	0,00	0,00	0,00
Despesas Correntes	0,00	0,00	0,00	0,00	0,00	0,00	0,00	0,00	0,00
Despesas de Capital	0,00	0,00	0,00	0,00	0,00	0,00	0,00	0,00	0,00
OUTRAS SUBFUNÇÕES (XXXVIII)	351.100,00	569.241,13	567.761,23	99,74	567.761,23	99,74	567.761,23	99,74	0,00
Despesas Correntes	310.100,00	307.811,13	307.831,23	100,01	307.831,23	100,01	307.831,23	100,01	0,00
Despesas de Capital	41.000,00	261.430,00	259.930,00	99,43	259.930,00	99,43	259.930,00	99,43	0,00
TOTAL DAS DESPESAS NÃO COMPUTADAS NO CÁLCULO DO MÍNIMO (XXXIX) = (XXXII + XXXIII + XXXIV + XXXV + XXXVI + XXXVII + XXXVIII)	5.118.600,00	8.731.748,66	8.345.076,52	95,57	8.218.324,32	94,12	8.218.324,32	94,12	126.752,20

DESPESAS TOTAIS COM SAÚDE EXECUTADAS COM COM RECURSOS PRÓPRIOS E COM RECURSOS TRANSFERIDOS DE OUTROS ENTES	DOTAÇÃO INICIAL	DOTAÇÃO ATUALIZADA (c)	DESPESAS EMPENHADAS		DESPESAS LIQUIDADAS		DESPESAS PAGAS		Inscritas em Restos a Pagar não Processados (g)
			Até o bimestre (d)	% (d/c) x 100	Até o bimestre (e)	% (e/c) x 100	Até o bimestre (f)	% (f/c) x 100	
ATENÇÃO BÁSICA (XL) = (IV + XXXII)	6.057.700,00	8.130.502,24	7.242.423,43	89,08	7.191.005,12	88,44	7.190.275,79	88,44	51.418,31
ASSISTÊNCIA HOSPITALAR E AMBULATORIAL (XLI) = (V + XXXIII)	4.399.800,00	4.279.473,25	3.890.329,63	90,91	3.811.728,58	89,07	3.811.228,58	89,06	78.601,05
SUPORTE PROFILÁTICO E TERAPÊUTICO (XLII) = (VI + XXXIV)	0,00	0,00	0,00	0,00	0,00	0,00	0,00	0,00	0,00
VIGILÂNCIA SANITÁRIA (XLIII) = (VII + XXXV)	106.100,00	55.750,00	25.750,00	46,19	25.750,00	46,19	23.664,70	42,45	0,00
VIGILÂNCIA EPIDEMIOLÓGICA (XLIV) = (VIII + XXXVI)	633.200,00	771.708,43	641.077,42	83,07	641.077,42	83,07	641.077,42	83,07	0,00

ALIMENTAÇÃO E NUTRIÇÃO (XLV) = (XIX + XXXVII)	0,00	0,00	0,00	0,00	0,00	0,00	0,00	0,00	0,00
OUTRAS SUBFUNÇÕES (XLVI) = (X + XXXVIII)	5.555.320,00	6.107.138,91	6.482.030,19	106,14	6.443.985,18	105,52	6.435.164,00	105,37	38.045,01
TOTAL DAS DESPESAS COM SAÚDE (XLVII) = (XI + XXXIX)	16.752.120,00	19.344.572,83	18.281.610,67	94,51	18.113.546,30	93,64	18.101.410,49	93,57	168.064,37
(-) Despesas executadas com recursos provenientes das transferências de recursos de outros entes ³	4.817.600,00	8.651.884,40	8.267.212,26	95,55	8.140.460,06	94,09	8.140.460,06	94,09	126.752,20
TOTAL DAS DESPESAS EXECUTADAS COM RECURSOS PRÓPRIOS (XLVIII)	11.934.520,00	10.692.688,43	10.014.398,41	93,66	9.973.086,24	93,27	9.960.950,43	93,16	41.312,17

FONTE: SIOPS, Espírito Santo 29/01/21 15:44:10

1 - Nos cinco primeiros bimestres do exercício, o acompanhamento será feito com base na despesa liquidada. No último bimestre do exercício, o valor deverá corresponder ao total da despesa empenhada.

2 - Até o exercício de 2018, o controle da execução dos restos a pagar considerava apenas os valores dos restos a pagar não processados (regra antiga). A partir do exercício de 2019, o controle da execução dos restos a pagar considera os restos a pagar processados e não processados (regra nova).

3 - Essas despesas são consideradas executadas pelo ente transferidor.

9.4. Execução orçamentária e financeira de recursos federais transferidos fundo a fundo, segundo bloco de financiamento e programa de trabalho

Bloco de Financiamento	Programas de Trabalho	Valor Transferido em 2020 (Fonte: FNS)	Valor Executado
Estruturação da Rede de Serviços Públicos de Saúde (INVESTIMENTO)	10122501821C0 - ENFRENTAMENTO DA EMERGÊNCIA DE SAÚDE - NACIONAL (CRÉDITO EXTRAORDINÁRIO)	241581	0
	1030150198581 - ESTRUTURAÇÃO DA REDE DE SERVIÇOS DE ATENÇÃO BÁSICA DE SAÚDE	66000	0
	CÓD. NÃO INFORMADO - CONSTRUÇÃO E AMPLIAÇÃO DE UNIDADES BÁSICAS DE SAÚDE-UBS	81600	0
Manutenção das Ações e Serviços Públicos de Saúde (CUSTEIO)	10122501821C0 - ENFRENTAMENTO DA EMERGÊNCIA DE SAÚDE - NACIONAL (CRÉDITO EXTRAORDINÁRIO)	2780944.05	0
	10301501920YI - IMPLEMENTAÇÃO DE POLÍTICAS DE ATENÇÃO À SAÚDE	398.35	0
	103015019219A - PISO DA ATENÇÃO BÁSICA EM SAÚDE	3187406.9	0
	1030150192E89 - APOIO A MANUTENÇÃO DE UNIDADES DE SAÚDE	100000	0
	1030220158585 - ATENÇÃO À SAÚDE DA POPULAÇÃO PARA PROCEDIMENTOS NO MAC	107378.35	0
	1030250182E90 - APOIO A MANUTENÇÃO DE UNIDADES DE SAÚDE	4050	0
	1030250182E90 - INCREMENTO TEMPORÁRIO AO CUSTEIO DOS SERVIÇOS DE ASSISTÊNCIA HOSPITALAR E AMBULATORIAL PARA CUMPRIMENTO DAS METAS - NACIONAL	495950	0
	1030250188585 - ATENÇÃO À SAÚDE DA POPULAÇÃO PARA PROCEDIMENTOS NO MAC	1204786.85	0

Bloco de Financiamento	Programas de Trabalho	Valor Transferido em 2020 (Fonte: FNS)	Valor Executado
	10303501720AE - PROMOÇÃO DA ASSISTÊNCIA FARMACÊUTICA E INSUMOS ESTRATÉGICOS NA ATENÇÃO BÁSICA EM SAÚDE	136391.88	0
	10304502320AB - INCENTIVO FINANCEIRO AOS ESTADOS, DISTRITO FEDERAL E MUNICÍPIOS PARA EXECUÇÃO DE AÇÕES DE VIGILÂNCIA SANITÁRIA	16403.31	0
	10305201520AL - INCENTIVO FINANCEIRO AOS ESTADOS, DISTRITO FEDERAL E MUNICÍPIOS PARA A VIGILÂNCIA EM SAÚDE	3750	0
	10305502320AL - INCENTIVO FINANCEIRO AOS ESTADOS, DISTRITO FEDERAL E MUNICÍPIOS PARA A VIGILÂNCIA EM SAÚDE	135771.67	0

1 – Os valores pagos em outro exercício fiscal mesmo tendo sua memória de cálculo e ano anterior, não estarão sendo computados para aquela prestação de contas.

2 – Para efeitos de despesa executada deve ser considerada a despesa empenhada no exercício fiscal, conforme artigo 58 da Lei 4320/64.

9.5. Covid-19 Repasse União

Quadro demonstrativo da transferência de recursos advindos da união para a aplicação no enfrentamento da situação de emergência de saúde pública de importância nacional - Coronavírus (COVID-19)			
Descrição do recurso		Valor do Recurso	
Recursos advindos da transferência da União repassados pelo FNS conf. Portarias específicas nos blocos de manutenção e estruturação para a aplicação no enfrentamento da situação de emergência de saúde pública de importância nacional - Coronavírus (COVID-19)		3.022.525,05	
Recursos advindos da transferência da União repassados pelo FNS nos blocos de manutenção e estruturação não específicas para a aplicação no enfrentamento da situação de emergência de saúde pública de importância nacional - Coronavírus (COVID-19)		0,00	
Recursos advindos de transposição de saldos financeiros de exercícios anteriores provenientes de repasses federais do FNS aos fundos de saúde dos estados, DF e municípios conf. LC 172/2020.		0,00	
Recursos advindos da União, na forma de auxílio financeiro, aos Estados, ao Distrito Federal e aos Municípios, no exercício de 2020, e em ações de enfrentamento ao Coronavírus SARS-CoV-2 (Covid-19). Conforme LC 173/2020		0,00	
Recursos advindos da União, na forma de prestação de apoio financeiro pela União aos entes federativos que recebem recursos do Fundo de Participação dos Estados - FPE e do Fundo de Participação dos Municípios - FPM, com o objetivo de mitigar as dificuldades financeiras decorrentes do estado de calamidade pública reconhecido pelo Decreto Legislativo nº 6, de 20 de março de 2020, e da emergência de saúde pública de importância internacional decorrente do coronavírus (Covid-19). MP 938/2020		0,00	
Outros recursos advindos de transferências da União		0,00	
Total de recursos advindos de transferência da união para enfrentamento da Emergência em Saúde Pública de Importância Nacional - CORONAVIRUS (COVID-19)		3.022.525,05	
Despesas decorrentes do enfrentamento da situação de emergência de saúde pública de importância nacional Coronavírus (COVID-19)			
Descrição das Subfunções/Despesas	Despesas Empenhadas	Despesas Liquidadas	Despesas Pagas
Administração Geral	0,00	0,00	0,00
Atenção Básica	2.048.102,92	2.007.642,42	1.642.215,30
Assistência Hospitalar e Ambulatorial	128.586,25	120.096,30	120.096,30
Suporte profilático e terapêutico	0,00	0,00	0,00
Vigilância Sanitária	0,00	0,00	0,00
Vigilância Epidemiológica	0,00	0,00	0,00
Alimentação e Nutrição	0,00	0,00	0,00
Informações Complementares	0,00	0,00	0,00
Total	2.176.689,17	2.127.738,72	1.762.311,60

Gerado em 15/03/2021 13:49:13

9.6. Covid-19 Recursos Próprios

Quadro demonstrativo da aplicação de recursos próprios no enfrentamento da situação de emergência de saúde pública de importância nacional - Coronavírus (COVID-19)			
Descrição do recurso			Valor do Recurso
Recursos próprios a serem aplicados no enfrentamento da emergência de saúde - nacional - Coronavírus (COVID-19)			0,00
Total			0,00
Despesas decorrentes do enfrentamento da situação de emergência de saúde pública de importância nacional Coronavírus (COVID-19)			
Descrição das Subfunções/Despesas	Despesas Empenhadas	Despesas Liquidadas	Despesas Pagas
Administração Geral	0,00	0,00	0,00
Atenção Básica	0,00	0,00	0,00
Assistência Hospitalar e Ambulatorial	0,00	0,00	0,00
Suporte profilático e terapêutico	0,00	0,00	0,00
Vigilância Sanitária	0,00	0,00	0,00
Vigilância Epidemiológica	0,00	0,00	0,00
Alimentação e Nutrição	0,00	0,00	0,00
Informações Complementares	0,00	0,00	0,00
Total	0,00	0,00	0,00

Gerado em 15/03/2021 13:49:13

9.7. Covid-19 Repasse Estadual

Quadro demonstrativo da transferência de recursos advindos do estado para a aplicação no enfrentamento da situação de emergência de saúde pública de importância nacional - Coronavírus (COVID-19)			
Descrição do recurso			Valor do Recurso
Recursos de transferências do estado para enfrentamento da situação de emergência de saúde pública de importância - nacional - Coronavírus (COVID-19)			127.535,86
Total			127.535,86
Despesas decorrentes do enfrentamento da situação de emergência de saúde pública de importância nacional Coronavírus (COVID-19)			
Descrição das Subfunções/Despesas	Despesas Empenhadas	Despesas Liquidadas	Despesas Pagas
Administração Geral	0,00	0,00	0,00
Atenção Básica	0,00	0,00	0,00
Assistência Hospitalar e Ambulatorial	114.460,00	114.460,00	114.460,00
Suporte profilático e terapêutico	0,00	0,00	0,00
Vigilância Sanitária	0,00	0,00	0,00
Vigilância Epidemiológica	0,00	0,00	0,00
Alimentação e Nutrição	0,00	0,00	0,00
Informações Complementares	0,00	0,00	0,00
Total	114.460,00	114.460,00	114.460,00

- Análises e Considerações sobre Execução Orçamentária e Financeira

O Quadro 9.4 que trata dos valores executados no período relativo as transferências Federais fundo à fundo, até o presente momento esta Gestão não recebeu as informações solicitadas pela Contabilidade.

OS valores serão devidamente preenchidos e apresentados na Reunião Ordinária do Conselho de Saúde.

10. Auditorias

Não há informações cadastradas para o período das Auditorias.

Fonte: Sistema Nacional de Auditoria do SUS (SISAUD-SUS)

Data da consulta: 21/07/2020.

Outras Auditorias

Fonte: DIGISUS Gestor - Módulo Planejamento (DIGISUSGMP) - Consulta Online

Data da consulta: 21/07/2020.

- **Análises e Considerações sobre Auditorias**

O Departamento de Auditoria de Ecoporanga/ES informou que devido a pandemia e seguindo a recomendação do Departamento Nacional de Auditoria - DENASUS, que todas as auditorias em curso e as programadas, foram temporariamente suspensas devido à pandemia Covid19.

11. Análises e Considerações Gerais

Devido à Pandemia Covid19, várias ações, metas e indicadores ficaram prejudicados no ano de 2020, restringindo apenas na manutenção de alguns setores.

A maioria das ações foram direcionadas ao combate e enfrentamento ao Covid19 no município.

12. Recomendações para o Próximo Exercício

- Análises e Considerações sobre Recomendações para o Próximo Exercício

Como avaliação Final do RAG 2020, percebe-se os obstáculos perante as ações da Atenção Básica, ações especializadas, reestruturação das unidades básicas de saúde, informatização geral do sistema de informação atualmente centralizado em termos de produção, capacitação de diversos setores, integração das áreas específicas da Vigilância em Saúde. No entanto todos os setores foram afetados em suas ações devido à Pandemia Covid19, com paralização de diversas áreas e limitação quanto o desenvolvimento das políticas de Saúde programadas para o período.

Para facilitar o entendimento, a política da Secretaria Municipal de Saúde está expressa e contida em quatro eixos que abrigam as linhas condutoras da saúde no Município. Os objetivos estratégicos expressam o que se pretende fazer para superar, reduzir, controlar ou eliminar os problemas identificados. Esses objetivos foram propostas ações estratégicas de intervenção nos problemas e modificação dos padrões de saúde existentes no Município de Ecoporanga. Foram estabelecidas metas para o período 2018-2021.

Como avaliação Final do RAG 2020, percebe-se os obstáculos perante as ações da Atenção Básica, no que se refere à Saúde da Criança e da Mulher e em Grupos prioritários devido o aumento de óbitos por doenças crônicas evitáveis.

Alguns indicadores deixaram de ser alcançados devido deficiência no sistema de Informatização do Município.

Quanto aos investimentos, deve-se priorizar a Reformas das Unidades Básicas de Saúde.

RICARDO ABREU MAIA
Secretário(a) de Saúde
ECOPORANGA/ES, 2020

Parecer do Conselho de Saúde

Identificação

- Considerações:
Aprovado

Introdução

- Considerações:
Aprovado

Dados Demográficos e de Morbimortalidade

- Considerações:
Aprovado

Dados da Produção de Serviços no SUS

- Considerações:
Aprovado

Rede Física Prestadora de Serviços ao SUS

- Considerações:
Aprovado

Profissionais de Saúde Trabalhando no SUS

- Considerações:
Aprovado

Programação Anual de Saúde - PAS

- Considerações:
Aprovado

Indicadores de Pactuação Interfederativa

- Considerações:
Aprovado

Execução Orçamentária e Financeira

- Considerações:

A Execução Orçamentária Financeira, apresenta a ausência das Informações referentes ao Quadro 9.4 que trata dos recursos federais transferidos fundo a fundo quanto ao montante do valor executado aos Blocos Custeio e Investimento.

Fica Aprovado todo conteúdo apresentado neste item, com exceção do Quadro 9.4.

O Gestor deverá encaminhar a este Conselho o restante das informações para a complementação do RAG 2020

Auditorias

- Considerações:
Aprovado

Análises e Considerações Gerais

- Parecer do Conselho de Saúde:
Aprovado

Recomendações para o Próximo Exercício

- Considerações:

Aprovado

Data do parecer: 17/03/2021

Status do Parecer: Aprovado com ressalva

ECOPORANGA/ES, 17 de Março de 2021

Conselho Municipal de Saúde de Ecoporanga